



# puntoCOM

PERIODICO DELLA MAGNIFICA COMUNITÀ  
DEGLI ALTIPIANI CIMBRI



INNOVAZIONE



PERSONE



RISORSE



SOCIALE



TERRITORIO



IN COMUNITÀ



PASSATO, PRESENTE,  
FUTURO



Saluto del presidente	3
<b>IN COMUNITÀ</b>	
“Gegen das Vergessen”	4
Novità della riforma istituzionale	5
Il TG della Magnifica Comunità degli Altipiani Cimbri	6
Servizio mensa scolastica	7
Toponimi, custodi della memoria dei luoghi	8
Parola alla minoranza	9
Nuovi contributi per l'edilizia	10
“Se mi alzo di notte...”	12
<b>TERRITORIO</b>	
Pianificazione territoriale degli Altipiani Cimbri	13
Le gestioni associate	14
Navigare sulle piste	14
Creative Vézzena	15
Festival del Gioco	16
Percorsi Family	18
Bike Park Lavarone. Fun by bike!	19
Appartamenti e seconde case	20
Il tendone Zimbartendù	22
Liabe tschélln vo dar Zimbar Hoachebene	23
Un mondo di sport	26
Si studia la centralina elettrica	27
Il nuovo Parco Naturale Agricolo	28
L'autosanitaria degli altipiani	30
Siamo apparsi su...	32
Alpe Cimbra: territorio accessibile a tutti	35
Il Festival del Gioco certificato “openevent”	35
<b>PERSONE</b>	
Piano Giovani di Zona 2015	36
Distretto famiglia	40
Lo sport per tutti!	41
Corso “Millevoci”	42
Comunichiamoci	43
Donne in Trentino	43
Famiglia in Gioco	44
<b>SOCIALE</b>	
Nuovo servizio sociale	48
Intervento 19	48
APDP dipendenze e sostegno alle famiglie	49
Progetto coccole	49
Fondo di emergenza e solidarietà	50
<b>INNOVAZIONE</b>	
Il blog del baratto dell'Alpe Cimbra	51
Bacheca-lavoro	51
<b>PASSATO PRESENTE FUTURO</b>	
La pubblicazione “Il Fronte d'acciaio”	52
Centenario 2015	53
Sentiero emozionale “Dalle storie alla storia”	54
Maggio 2015 – I dieci giorni del Centenario	55
<b>RIFERIMENTI UTILI</b>	<b>60</b>

**BOLLETTINO DELLA MAGNIFICA COMUNITÀ DEGLI ALTIPIANI CIMBRI**  
 Quadrimestrale d'informazione edito dalla Magnifica Comunità degli Altipiani Cimbri. Registrazione Tribunale di Trento n° 19 dal 21.11.2012

**SEDE DELLA REDAZIONE**  
 Fraz. Gionghi, 107 - Lavarone (TN)

**DIRETTORE RESPONSABILE**  
 Carlo Martinelli

**CAPOREDATTORE**  
 Michael Rech

**COMITATO DI REDAZIONE**  
 Sara Benedetti  
 Martina Marzari  
 Maria Pace  
 Emiliano Marzari  
 Mario Nicolussi Zom

**REALIZZAZIONE**  
 Artimedia s.a.s.  
 38122 Trento, Via Madruzzo, 31  
 Tel. 0461 232400  
 www.artimedia.it  
 info@artimedia.it

**GRAFICA E IMPAGINAZIONE**  
 Stefano Grimaz, Mayra Torta

**IN COPERTINA**  
 © yommy - Fotolia.com

**Questo numero è stato chiuso in redazione il giorno 2 marzo 2015.**

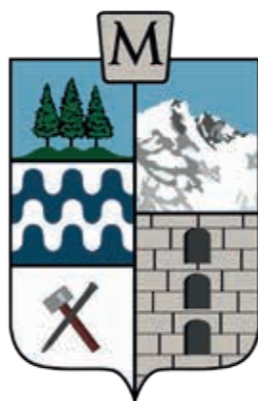

Michael Rech,  
 Presidente della Magnifica  
 Comunità degli Altipiani Cimbri

# SALUTO DEL PRESIDENTE

Cari concittadini,  
 a maggio 2015 si conclude il nostro mandato di amministratori della Magnifica Comunità degli Altipiani Cimbri. Sono stati 5 anni complicati, con difficoltà ed incertezze normative nel mancato compimento della riforma istituzionale, ma anche nella delicatezza di costruire una nuova istituzione dalle sue fondamenta. La Comunità di Valle rimane un ente parzialmente compreso, per alcuni aspetti monco di strumenti precisi per poter adempiere al ruolo cardine che si prefigurava.

È opportuno però rimarcare e confermare un percorso che per gli Altipiani rimarrà indelebile, ossia l'apertura di un ciclo collaborativo, di confronto tra Folgaria, Lavarone e Lusèrn che non trova eguale riferimento nel passato. Per la prima volta l'ambito degli Altipiani non è stato unito tramite compromessi, ma con progetti concordi e con confronti serrati. Ne emerge un territorio che rispetto a cinque anni fa è consapevole del reciproco percorso, saldamente legato.

La Comunità degli Altipiani Cimbri, ha cercato di imprimere l'acceleratore su temi ritenuti strategici per il territorio. Siamo stati partner fondamentali della Scuola e della Cultura, del Turismo e dell'Economia, ma soprattutto del Sociale e dei Giovani. Abbiamo coordinato ed investito su progetti ritenuti importanti ma principalmente strutturali per gli Altipiani. Perché la convinzione è stata quella di provare ad imprimere nel terreno di questa Comunità alcuni semi che necessiteranno anche di tempo per crescere e svilupparsi.

Essendo questa l'ultima edizione di PuntoCom prima della fine del mandato, desidero a nome della Giunta e di tutta la struttura della Comunità porgere un sincero saluto ed un ringraziamento a tutti i cittadini della Magnifica Comunità ed a nome mio la gratitudine per l'opportunità incredibile che mi è stata data facendo l'amministratore di questa Comunità.

Michael Rech



# “GEGEN DAS VERGESSEN”

PER NON DIMENTICARE I PROFUGHI DELLA GRANDE GUERRA

La Magnifica Comunità organizza un viaggio rivolto alla popolazione. DAL 28 AL 30 APRILE 2015.

Nell'ambito delle iniziative di commemorazione del **Centenario della Grande Guerra**, quest'anno intendiamo ricordare i nostri conterranei che vissero profughi nelle città di legno austriache di Mitterndorf e Braunau. Per ricordare tutti i profughi, specialmente coloro che non riuscirono a ritornare alle proprie case ed alle proprie attività, per conservarne la memoria e ripercorrere simbolicamente la loro storia, viene proposto un *viaggio del ricordo* in Austria. **GEGEN DAS VERGESSEN**, letteralmente “Contro la dimenticanza”, è la frase simbolica scelta per commemorare il Centenario della Grande Guerra in Austria. Sul logo emerge un fiore azzurro, das Vergißmeinnicht, il **non ti scordar di me**, fiore che rappresenta la volontà di non dimenticare le vittime di guerre e violenze, senza distinzione di nazione, razza, lingua, religione e opinioni politiche.

## 1° GIORNO | 28 APRILE LUSERNA, LAVARONE, FOLGARIA - MITTERNDORF AN DER FISCHA - BADEN

- ore 05.00 Partenza dalle località previste e concordate in autopullman Gt destinazione Brennero e Salisburgo, assieme ad un accompagnatore turistico che seguirà il gruppo per tutto il viaggio;
- seconda colazione in ristorante lungo il percorso (indicativamente nei pressi di Linz);
- proseguimento per Mitterndorf an der Fischa;
- all'arrivo visita al monumento che ricorda i 1.913 profughi originari del Trentino che sono ancora lì sepolti, fatto erigere dal Comune di Mitterndorf nella Trentino-Strasse, proprio dove era ubicato il Cimitero del Campo;
- proseguimento per la vicina Baden;
- sistemazione in hotel, cena e pernottamento.

## 1° GIORNO | 29 APRILE BADEN - BRAUNAU - SALISBURGO

- prima colazione in hotel e partenza per Braunau am Inn;
- arrivo e pranzo e in ristorante;
- nel pomeriggio incontro con gli alunni dell'Istituto comprensivo Folgaria Lavarone Luserna in viaggio d'istruzione, per un momento di commemorazione nel luogo dove durante la Grande Guerra era allestito il campo profughi e dove oggi si trova il monumento che l'artista Mario Bertoldi ha eretto nel 2005 dal titolo “Eine Seite unserer Geschichte”, una pagina della nostra storia. Opera che

2014 - 2018  
100 JAHRE  
ERSTER WELTKRIEG  
GEGEN DAS VERGESSEN



ricorda i profughi del Trentino in generale e degli Altipiani in particolare;

- al termine proseguimento per Salisburgo;
- sistemazione in hotel, cena e pernottamento.

## 3° GIORNO | 30 APRILE SALISBURGO - FOLGARIA, LAVARONE, LUSERNA

- prima colazione in hotel;
- incontro con la guida locale, parlante italiano, e mattinata dedicata alla visita e conoscenza dell'incantevole città d'arte sulle rive del fiume Salzach, che diede i natali al celebre musicista W. A. Mozart;
- la visita dura circa tre ore e, al termine, tempo a disposizione per visite individuali, approfondimenti e/o shopping;
- pranzo in birreria posizionata nel centro della città;
- nel pomeriggio partenza per il rientro alle località di provenienza con soste lungo il percorso;
- arrivo in serata a Folgaria, Lavarone, Luserna.

### GLI ORARI ESATTI VERRANNO COMUNICATI IN SEGUITO

#### QUOTA DI PARTECIPAZIONE:

- € 300,00 a persona
- supplemento stanza singola € 75,00

ADESIONI: versamento anticipo quota: € 150,00 cada persona entro il 16/03/2015

#### CAUSALE:

Viaggio Austria Magnifica Comunità degli Altipiani Cimbri  
C/C AGENZIA VIAGGI BOLGIA  
BANCA POPOLARE DEL TRENINO  
IBAN IT84V0503401804000000000041

ORGANIZZAZIONE TECNICA: Agenzia Viaggi Bolgia srl  
Piazza Dante, 23 - 38122 Trento - Tel 0461 238333

Referenti: Luciana e Silvia

Magnifica Comunità degli Altipiani Cimbri  
Fraz. Gionghi, 107 - 38046 Lavarone (TN) - Tel 0464 784170

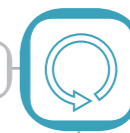

# NOVITÀ DELLA RIFORMA ISTITUZIONALE

COSTRUIRE UN MODELLO ISTITUZIONALE MODERNO CHE CORRISPONDA ALLE ESIGENZE DI AUTOGOVERNO DEL TERRITORIO

La Giunta della Provincia autonoma di Trento ha approvato la legge di riforma delle norme in materia di governo delle autonomie del Trentino, modificando in tal modo la Legge 16 giugno 2006, n. 3 di costituzione delle Comunità di Valle.

Tali cambiamenti costituiscono importanti novità per le Comunità di valle e non solo; si tratta di una revisione di legge che si discute da tempo e che riforma l'intero ordinamento delle autonomie locali disciplinando i rapporti tra la Provincia, la Comunità e i Comuni.

Tra le novità principali è da evidenziare anzitutto che non ci saranno più le elezioni dirette del Presidente e dell'Assemblea dell'ente Comunità di Valle, ma queste saranno subordinate ai grandi elettori, ossia ad alcuni componenti di maggioranza e minoranza all'interno dei tre consigli comunali. Tale riforma mira alla risoluzione di problemi importanti emersi in questi primi 5 anni di operatività delle Comunità, in modo particolare relativamente alle competenze trasferite dalla Provincia. La Comunità continuerà ad avere competenze in materia di sviluppo socio economico, in modo particolare nella pianificazione di documenti strategici e delle grandi opere. Competenze chiave della Comunità resteranno inoltre la gestione del servizio sociale, delle politiche inerenti il diritto allo studio e l'edilizia abitativa. Saranno i Comuni ad essere coinvolti maggiormen-



Dall'alto le sedi delle tre Comunità degli Altipiani Cimbri: Folgaria, Lavarone e Luserna

te, infatti i contenuti salienti della riforma riguardano le gestione associate. Si pone l'obbligo del tetto dei 3.000 abitanti minimi per “ambito ottimale”, ossia l'ambito nel quale i Comuni devono gestire obbligatoriamente in forma associata alcuni servizi.

La Legge di riforma considera in primis la realizzazione obbligatoria della gestione associata dei servizi di Ragioneria, Ufficio tecnico e Ufficio tributi. Ciò comporterà la riorganizzazione della macchina pubblica e della politica locale, restituendo servizi efficienti.

Con la legge di riforma la tematica dell'unione-fusione dei Comuni da utopica diventa concreta. Per quanto riguarda gli Altipiani, la legge comprende un articolo che pare quasi scritto ad hoc. In sintesi sancisce che le Comunità nelle quali i Comuni si fondono, automaticamente il Comune unico costituito “diventa” Comunità di valle. Ciò significherebbe, per Folgaria Lavarone e Luserna, un'innovazione politica basata su un progetto di fusione, che garantirebbe professionalità ed efficienza nell'erogazione dei servizi, con una conseguente ridimensione dei costi.

L'esigenza principale di oggi è quella di utilizzare le poche risorse per rispondere in modo efficace al bisogno di innovazione e progettualità per il territorio, mettendo in campo strumenti a sostegno di imprese, famiglie e cittadinanza nel suo complesso.

Michael Rech



# IL TG DELLA MAGNIFICA COMUNITÀ ALTIPIANI CIMBRI

Novità 2014 è il nuovo TG della Magnifica Comunità degli Altipiani Cimbri, rotocalco televisivo in onda ogni quindici giorni, ricco di notizie da Folgaria, Lavarone, Lusérn.

Il progetto innovativo nato dalla collaborazione fra l'Istituto Cimbro di Lusérn, Trentino TV e la Magnifica Comunità degli Altipiani Cimbri ha come obiettivo da una parte, quello di informare i cittadini sulle attività svolte dalle istituzioni pubbliche e dall'altra, quello di essere uno strumento multimediale di raccolta e racconto di testimonianze, esperienze ed eventi sugli Altipiani. Viene dato spazio alla storia del nostro territorio, a tutte le novità legate al turismo e all'enogastronomia, all'economia e alla politica locale, alle attività sportive e a quelle socio-assistenziali. Coloro che sono affezionati agli Altipiani ma che vivono la maggior parte dell'anno lontani, hanno l'opportunità grazie al nuovo TG, di esse-

re sempre informati sulla vita dell'Alpe Cimbra! Il notiziario di Comunità è a disposizione di associazioni e realtà che operano quotidianamente sul territorio e desiderano raccontare la loro esperienza o le attività che svolgono. Vi invitiamo dunque a seguirci sul TG della Magnifica Comunità degli Altipiani Cimbri o a contattarci qualora desideraste prendere parte in maniera attiva alla realizzazione del TG. Buona visione!

Michael Rech

Puoi seguire il TG di Comunità on demand al link [http://www.trentinotv.it/video\\_on\\_demand.php?id\\_menu=192](http://www.trentinotv.it/video_on_demand.php?id_menu=192)



# SERVIZIO MENSA SCOLASTICA

NUOVE MODALITÀ DI UTILIZZO DEL SERVIZIO E DI PAGAMENTO DEI PASTI

A partire dall'anno scolastico 2014-2015 la Magnifica Comunità degli Altipiani Cimbri ha avviato la gestione informatizzata del servizio mensa e del pagamento dei pasti, sopprimendo il buono cartaceo che, oltre alle difficoltà gestionali, non sarebbe più stato acquistabile gratuitamente presso gli sportelli bancari. Questa nuova modalità ha coinvolto in prima persona i genitori, che con l'accesso al "Portale Genitori" mediante Codice Utente e Password, possono gestire e verificare direttamente on-line il servizio mensa. La costante e fattiva collaborazione con l'Istituto Comprensivo Folgaria Lavarone Luserna ha permesso di avviare il nuovo sistema con una rilevazione giornaliera cartacea delle presenze e rielaborando tutti i passaggi e le procedure fino ad ora seguite. Con un SMS la Comunità avvisa dell'approssimarsi dell'esaurimento del credito. Il genitore può quindi effettuare la ricarica generando un pagamento MAV dal "Portale Genitori" (al costo di € 1,20 per ogni MAV generato) oppure recandosi presso la sede della Comunità ed effettuando il versamento in contanti. Il MAV, una volta stampato, può essere pagato presso qualsiasi sportello bancario oppure pagato tramite inbank inserendo il solo codice identificativo.

Maria Pace

Vediamo in breve la procedura per generare un MAV:

Accesso al "Portale Genitori": <http://193.201.171.93/altipianicimbriportalegen/login.aspx>



Generazione del MAV:

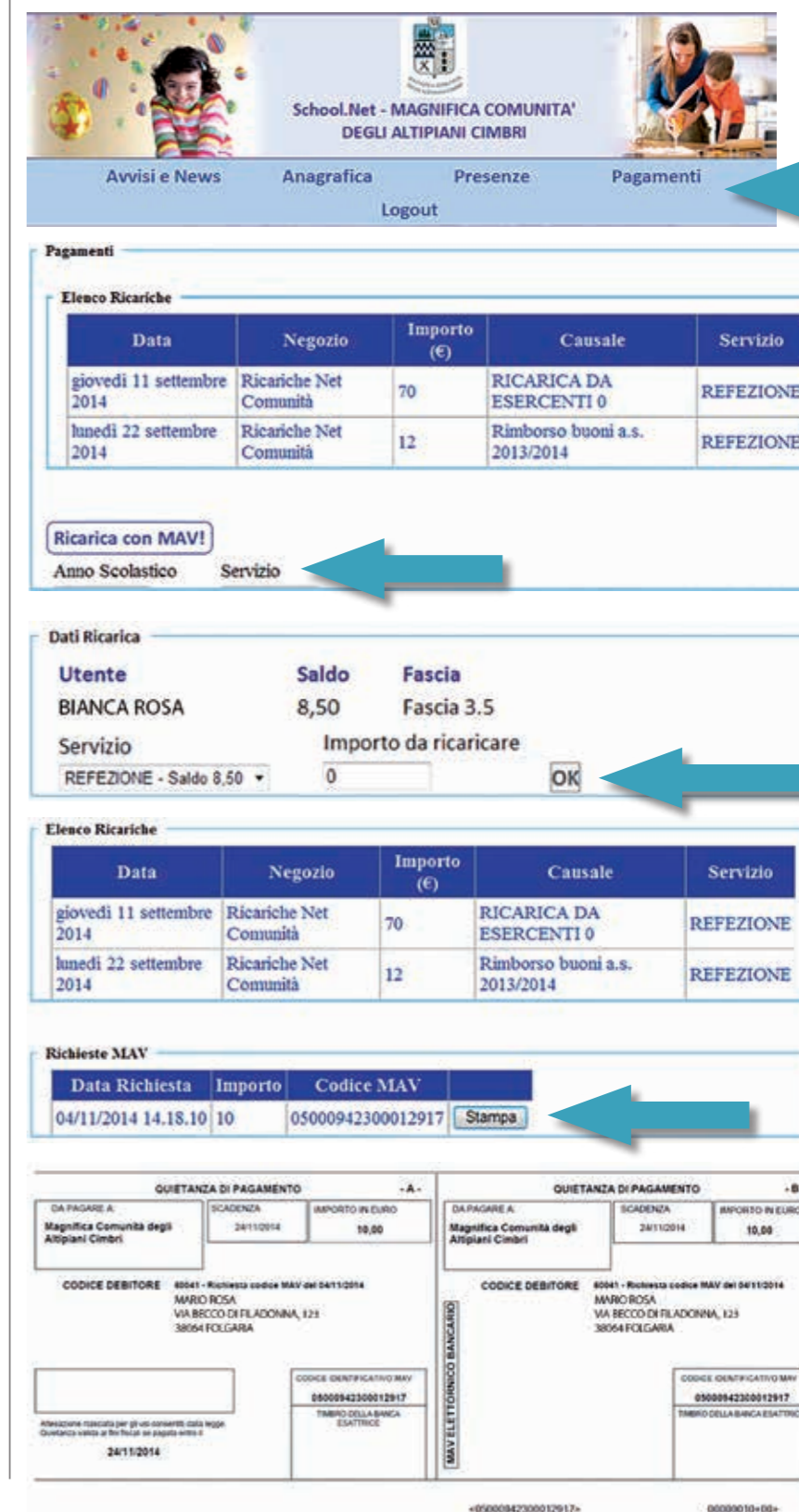



# TOPONIMI, CUSTODI DELLA MEMORIA DEI LUOGHI

UN PROGETTO DI RICERCA E DI RISCOPERTA DEI NOMI IN LINGUA CIMBRA DEI LUOGHI DEL NOSTRO TERRITORIO

**O**biiettivo del progetto "Toponimi, custodi della memoria dei luoghi" è la valorizzazione del lavoro di ricerca svolto sulla toponomastica locale, riportando e diffondendo sul territorio i nomi in lingua cimbra dei luoghi, corredandoli da informazioni storiche e materiale fotografico di pregio. Con tale operazione si vuole far rientrare in uso molti toponimi che con il tempo sono andati persi o che, per cause diverse, sono stati tradotti in lingua italiana o modificati. La prima fase del progetto prevede la ricognizione e la raccolta di tutto il materiale prodotto sulla toponomastica e quanto redatto e pubblicato dalla Commissione della Toponomastica Cimbra, oltre alla ricerca di foto storiche dei luoghi. Verranno successivamente selezionati circa quaranta toponimi rappresentativi del Repertorio Ufficiale, dando priorità a quelli presenti all'interno dell'abitato di Luserna-Lusérn e nelle sue immediate vicinanze. Per ognuno sarà realizzato un totem informativo-segnalatico da installarsi sul posto con le seguenti caratteristiche: toponimo in lingua cimbra, eventuali varianti in lingua italiana, descrizione - in lingua cimbra - dell'origine

## TOPÒNIMI, DÌ HÜATAR VON SINT VON PLÈTZ

A PRODJÈTT ZO VENNA UN ZO KHENNA VO NAÜGUM DI ZIMBARN NEM VON PLÈTZ AFFN ÜNSAR TERITÒRDJO

Dar prodjètt "Topònimi, di hüatar von sint von plètz" bill gem vèrt dar arbat boda iz khennt gemacht zo süacha di altn nem von plètz. Ma bill machan khennen dise altn zimbar nem un soi stòrdja. Ma bill azta di laüt nützan vo naügm dise nem, boda soin khennt vorlort pittar zait odar übarsetzt atz belesch odar gebèkscht. Atz earst ma bart aulesan un leng zuar alle di matardjéln boda ren von nem von plètz un alle di kartn vodar "Commissione della Toponomastica Cimbra" un alle di altn foto von plètz. Dena bartma zornim viartzekh nem vo plètz boda zoang daz peste in gântz repertòrio, hevante à von sèlln boda soin in lànt vo Lusérn un sèmm uminum. Vor aniagladar topònimo barta khemmen gemacht an totem zo lega in sèll platz, pitt drau: dar topònimo geschribet azpe biar, bia dar iz gehozt atz belesch, vo baz dar iz gehozt asò azpe biar, di stòrdja von nom vo sèll platz. Allz ditzta bart soin übarsetzt atz belesch un atz taütsch o. Affn totem bartda soin gelekk foto un altn mappe o. Disar prodjètt bill zoang biavl iz bichte di toponomastika zo vorstiana in territòrdjo. Di arbat, gezalt von Toalkamou un von Kamou vo Lusérn, bart khemmen gemacht disan lángez. Ma vürlekk ke disa arbat afti nem von plètz macht höarn mearar huamesch di lusérnar, un di turistin boda khemmen mang vorstian bachemme un hoatar di stòrdja, di kultur un di zung nèt lai vo Lusérn ma vodar gântz Hoachebene o, boda dise djar izta khennt geredet da zimbar zung.



Lo studio dei toponimi permette di conoscere aspetti storici e naturalistici degli Altipiani. Un esempio è *Perprünari - Peerprunn* (la «fontana dell'orso») località del Comune di Folgaria che testimonia che un tempo i grossi plantigradi frequentavano le nostre montagne

del toponimo, della sua storia, di vicende storiche, antichi mestieri o di persone ad esso legate o correlate, riassunto della descrizione in italiano e tedesco, foto e mappa storica della zona. Il progetto, che vuole mettere in evidenza l'importanza della toponomastica come chiave di lettura del territorio, finanziato dalla Comunità di Valle e dal Comune di Luserna-Lusérn, da realizzarsi nella prossima primavera, si prevede possa sviluppare nei residenti un maggior senso di appartenenza al territorio e, contemporaneamente, per i visitatori e turisti, rendere immediatamente chiara la particolarità linguistica e culturale, non solo della Comunità di Luserna Lusérn, ma anche di tutto l'altipiano, dove anticamente si parlava la lingua cimbra.

Mario Nicolussi Zom



# PAROLA ALLA MINORANZA

Il turismo non basta più per lo sviluppo e la sopravvivenza degli Altipiani, bisogna incentivare la nascita di piccole o medie imprese che garantiscano lavoro e futuro ai nostri giovani.



I dati relativi alla stagione estiva 2014 non sono sicuramente entusiasmanti, anzi, per realtà come laghi, parchi e rifugi non è esagerato definirli un stagione catastrofica. Speriamo che la stagione invernale appena iniziata sia migliore, ma se il tempo non aiuta, la montagna è fortemente penalizzata, anche perché i costi di gestione di qualsiasi attività, IMU, TASI, TARES, costi energetici e riscaldamento, sono di gran lunga superiori ad altre realtà. **Così i giovani che non vedono un futuro, sono obbligati a lasciare la loro terra per cercare fortuna altrove.** Questo è il vero problema. Sugli Altipiani Cimbri siamo rimasti in pochi. Sulla carta il Comune di Folgaria conta più di 3.000 persone, il Comune di Lavarone più di 1.000 e Luserna più di 300, ma solo sulla carta, se analizziamo seriamente i numeri di chi vive e lavora realmente sui nostri Altipiani, sono di gran lunga inferiori. Con questi numeri è difficile far quadrare i conti per qualsiasi attività, bar, ristoranti, negozi o artigiani che dir si voglia. È per questo che, a mio avviso, oltre a migliorare l'offerta turistica **dobbiamo incentivare la nascita di qualche piccola o media impresa** in grado di garantire

lavoro e futuro per i nostri giovani e magari attirarne altri dalla o fuori Provincia. **Solo così si invertirebbe la rotta dello spopolamento altrimenti inevitabile.** Certo che per invogliare investitori e imprese a investire sul nostro territorio, bisogna trovare il modo di renderlo appetibile, e **il completamento della PiRuBi** tornerebbe tutto a nostro vantaggio. Un casello autostradale a pochi km dagli Altipiani, oltre ad agevolare il flusso turistico, potrebbe influenzare la scelta di qualche potenziale investitore per il quale la vicinanza della rete autostradale è indispensabile. Questa situazione deve far riflettere tutti, specialmente i politici che ci governano, a partire dai nostri Comuni, dalla Comunità e dalla Provincia. In Comunità su questo argomento ho presentato una mozione che è stata parzialmente accolta, speriamo di vedere a breve qualche risultato in questa direzione.

Il Consigliere della Lega Nord Trentino  
Magnifica Comunità degli Altipiani Cimbri  
Bruno Marzari

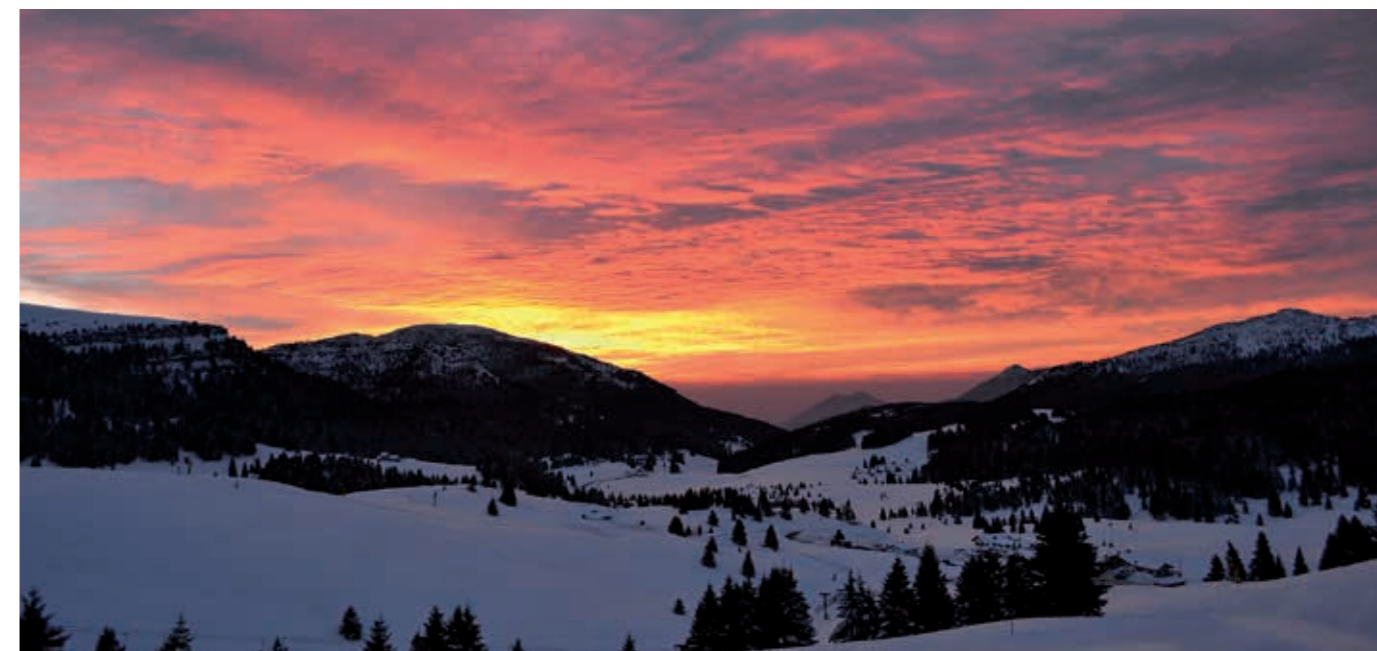

Passo Coe - foto di Cristina Corradini



# NUOVI CONTRIBUTI PER L'EDILIZIA

LP 1/2014 - articolo 54 - Contributi casa per acquisto, acquisto-risanamento e risanamento a favore di giovani coppie, conviventi more uxorio e nubendi.

## L'articolo 54 della legge provinciale n. 1 del 22 aprile 2014

prevede la possibilità di concedere a giovani coppie, conviventi more uxorio e nubendi contributi in conto interessi per la durata massima di venti anni, a fronte di interventi di acquisto, di acquisto-risanamento e di risanamento della prima casa di abitazione. Dal 2015 e sino al 2018, nel periodo tra il 7 gennaio e il 7 marzo di ogni anno, gli interessati potranno presentare domanda di contributo per interventi di acquisto, acquisto e risanamento e risanamento della prima casa di abitazione. Il contributo copre il 70% del tasso di interesse del mutuo contratto con banche convenzionate e per la durata massima di 20 anni.

## CHI PUÒ FARE DOMANDA?

- **Giovani coppie:** sono i soggetti che alla data di apertura dei termini per la presentazione della domanda hanno contratto matrimonio da non più di 5 anni, purché entrambi i coniugi non abbiano un'età superiore ai 45 anni;
- **Conviventi more uxorio** che convivono stabilmente ai sensi dell'articolo 4 del D.P.R. 30 maggio 1989, n. 223, da non più di 5 anni, purché entrambi non abbiano un'età superiore ai 45 anni;
- **Nubendi:** coloro che intendono contrarre matrimonio, purché, alla data di apertura dei termini per la presentazione delle domande, entrambi non abbiano un'età superiore a 45 anni.

## QUALI SONO I REQUISITI DI ACCESSO?

- Avere la cittadinanza italiana o di uno dei paesi dell'unione europea, essere titolari di permesso CE per soggiornanti di lungo periodo o permesso di soggiorno e in costanza di lavoro o iscritti ai centri per l'impiego;
- Essere residenti anagraficamente in provincia di Trento da almeno 2 anni in via continuativa, o esserlo stati per un periodo complessivo, anche se non continuativo di almeno 10 anni;
- Avere un indicatore ICEF tra 0,13 e 0,45;
- Non essere proprietari di altra unità abitativa con rendita catastale rivalutata superiore a € 150,00 (requisito che deve essere posseduto anche dal coniuge o dall'eventuale convivente more uxorio o dal futuro coniuge);
- Non aver beneficiato di contributi dall'anno 2009 in poi o non avere altre agevolazioni in corso di concessione in materia di edilizia abitativa agevolata (requisito che deve essere posseduto anche dal coniuge o dall'eventuale convivente more uxorio o dal futuro coniuge).

## QUALI SONO GLI INTERVENTI AMMESSI A CONTRIBUTO?

- **Acquisto e acquisto e risanamento:** alla data di apertura dei termini non deve essere stato stipulato il contratto di compravendita;
- **Risanamento:** alla data di apertura dei termini non deve essere stata presentata la comunicazione di inizio lavori o la comunicazione di manutenzione straordinaria al Comune;
- Non è ammesso l'acquisto di un'in-



- tera unità immobiliare tra parenti o affini entro il secondo grado o tra coniugi;
- Sono ammesse iniziative di acquisto di quote di alloggio purché non tra parenti o affini di primo grado o tra coniugi per la ricostituzione in proprietà dell'intera unità immobiliare.

## A QUANTO AMMONTA IL CONTRIBUTO?

Per gli interventi di acquisto e acquisto e risanamento la spesa massima ammessa a contributo è pari ad € 170.000,00.

Per gli interventi di risanamento la spesa massima ammessa a contributo è pari ad € 85.000,00 e la spesa minima ammissibile non può essere inferiore ad € 42.500,00.

L'importo del mutuo ammesso a contributo non può superare il 75% della spesa ammessa ed il contributo è concesso nella misura del 70% del tasso del mutuo, stipulato con una delle banche convenzionate e per la durata massima di 20 anni.

## QUALI CARATTERISTICHE DEVONO AVERE GLI ALLOGGI OGGETTO DI CONTRIBUTO?

Gli alloggi oggetto di agevolazione devono rispondere alle norme di si-

curezza, igiene, salubrità, risparmio energetico degli edifici e degli impianti negli stessi installati, valutate secondo quanto dispone la normativa vigente al momento di realizzazione dell'edificio, salvo obbligo di adeguamento.

La superficie utile abitabile degli alloggi oggetto di agevolazione è considerata al netto di murature, pilastri, tramezze, sguinci, vani di porte e finestre, eventuali rampe di scala e pianerottoli intermedi di scale interne e non può essere inferiore a quanto stabilito nei regolamenti edilizi del comune di cui è ubicato l'alloggio e non può essere superiore a 120 mq.

NON sono ammessi a contributo gli interventi che per loro natura o destinazione presentino caratteristiche di lusso ai sensi del D.M. dei lavori pubblici 2 agosto 1969, n. 1072; inoltre sono esclusi gli alloggi classificati nelle categorie catastali A/1, A/8 e A/9.

## QUALI SONO I VINCOLI SUGLI ALLOGGI OGGETTO DI CONTRIBUTO?

Gli alloggi oggetto dei contributi devono essere occupati dai beneficiari per un periodo di tempo pari alla durata del mutuo e comunque non inferiore a dieci anni.

Nel periodo di vigenza dei vincoli gli alloggi oggetto di contributo:

- NON possono subire modifiche strutturali e/o dimensionali.
- NON possono beneficiare di ulteriori contributi pubblici o agevolazioni fiscali per gli interventi della medesima tipologia e relativi al medesimo immobile.
- NON possono essere ceduti in locazione, né oggetto di costituzione di alcun diritto reale di godimento, neppure parzialmente.

Mario Nicolussi Zom

Estratto dei criteri approvati con deliberazione della Giunta provinciale n. 2243 dd. 15.12.2014 e disponibili sul sito: [http://www.provincia.tn.it/contributi\\_edilizia](http://www.provincia.tn.it/contributi_edilizia)

La Giunta della Magnifica Comunità degli Altipiani Cimbri, con proprio provvedimento n. 294 dd. 30 dicembre 2014, ha stabilito i criteri e parametri generali sulla base dell'attribuita facoltà derogatoria da parte della Provincia Autonoma di Trento.



## “SE MI ALZO DI NOTTE...”

CON LA MOSTRA DELL'ARTISTA VENETA PIERA BENETTI LE PORTE DELLA CASA DELLA COMUNITÀ SI SONO APERTE PER LA TERZA VOLTA A NUOVI ORIZZONTI D'ARTE

**D**opo la mostra dedicata a Cirillo Grott (2012) e l'esposizione delle opere di Annamaria Targher "PianiAlti Alti-Piani" (2013) nel maggio del 2014 la Comunità ha accolto "Se mi alzo di notte...".

Le opere sono dell'artista veneta Piera Benetti, turista affezionata dei nostri Altipiani, che crea, a partire dalla semplice materia, dai pigmenti e dal vetro, queste composizioni che ci fanno immaginare, che ci fanno "alzare di notte..." per pensare, riflettere.

La tecnica ed il tratto utilizzati fanno emergere il silenzio dei monti, il trascorrere delle stagioni. Nelle sue opere l'artista rappresenta i paesaggi degli Altipiani che mantengono in sé la silenziosa memoria degli eventi della Grande Guerra. Nelle vaste campiture della tempera stesa su lastra di vetro, nella nitidezza del colore, nel tratto deciso della pennellata quella memoria rivive: sul Monte Finonchio, nei pascoli di Passo Vezena, sul sentiero dal quale si vede, in fondo, sulla destra, il Forte Belvedere.

Nell'open-space degli uffici, uscendo dagli spazi convenzionalmente deputati ad ospitare una mostra, i quadri hanno modo di tornare al compito originario dell'arte: accompagnare la vita di tutti, ogni giorno.

Michael Rech

Orario di apertura al pubblico: dal lunedì al venerdì dalle 8.00 alle 12.00 e il mercoledì dalle 13.30 alle 16.30



Dall'alto:  
Se mi alzo di notte (2012), tempera su vetro, cm 80x90 (Monte Finonchio e Martinella)  
Dazio (2010), tempera su vetro, cm 65x73 (part.)  
Sono cadute dal cielo le stelle (2013) tempera su vetro cm 65x73 (part.) (Martinella)



## PIANIFICAZIONE TERRITORIALE DEGLI ALTIPIANI CIMBRI

Si procede con la pianificazione territoriale degli Altipiani Cimbri: in particolare con il **PIANO TERRITORIALE DI COMUNITÀ** e con la **PIANIFICAZIONE COMMERCIALE**.

Consultate il documento preliminare definitivo al link <http://www.altipianicimbri.fn.it/Servizi-offerti/Piano-Territoriale-di-Comunita-PTC>

**A**lla luce degli incontri del Tavolo di Confronto e di Consultazione, organo composto da soggetti pubblici e associazioni private, portatori di interesse ed invitati mediante avviso pubblico, è stato pubblicato di recente sul Portale Istituzionale di Comunità il **Documento preliminare Definitivo**. Quest'ultimo, accompagnato dal rapporto Ambientale Preliminare, delinea gli indirizzi generali di pianificazione, le strategie e gli obiettivi che si intendono perseguire mediante il Piano. A fine marzo il Tavolo di Confronto e Consultazione si riunirà un'ultima volta. Successivamente la Comunità provvederà a convocare la Conferenza per la stipulazione dell'accordo quadro di programma, come previsto dall'iter legislativo provinciale. Con la legge Olivi del 2011 è stato introdotto l'affidamento alle Comunità del compito di pianificare le presenze commerciali sul territorio. Il percorso del **Piano stralcio per il Commercio** della Magnifica Comunità degli Altipiani Cimbri si focalizza sulle tematiche specifiche del commercio al dettaglio ed all'ingrosso. A novembre la Provincia aveva dato un *ultimatum* alle Comunità di Valle non ancora in regola con la pianificazione delle grandi aree commerciali: secondo la legge Olivi, infatti, entro il 31 dicembre 2014 le Comunità avrebbero dovuto procedere all'approvazione dei loro piani. La Magnifica Comunità degli Altipiani Cimbri, così come solo l'Alta Valsugana e Bernstol, Giudicarie, Vallagarina e Paganella, ha rispettato i suddetti termini e potrà

### PIANO TERRITORIALE DI COMUNITÀ

Introdotta dalla l.p. n. 1/2008, si configura come lo strumento per definire, "sotto il profilo urbanistico e paesaggistico, le strategie per uno sviluppo sostenibile del rispettivo ambito territoriale". L'articolo 21 della l.p. n. 1/2008 richiede espressamente l'elaborazione nel piano di una "carta di regola del territorio, intesa come statuto condiviso delle istituzioni e della comunità locale comprendente gli elementi cardine dell'identità dei luoghi"; tale "carta stabilisce le regole generali d'insediamento e di trasformazione del territorio, la cui tutela garantisce, nei processi evolutivi, lo sviluppo sostenibile".

procedere con l'adozione definitiva del Piano stralcio entro il 30 aprile 2015. Sul portale istituzionale della Comunità è possibile consultare il Piano stralcio per il Commercio della Magnifica Comunità degli Altipiani Cimbri, corredato da norme di attuazione, valutazione ambientale strategica e cartografie.

Michael Rech

Visualizza il Piano stralcio per il commercio della Magnifica Comunità degli Altipiani Cimbri al link <http://www.altipianicimbri.fn.it/La-Comunita/Piani-e-progetti/Adozione-del-Piano-stralcio-di-adeguatezza-ai-criteri-di-programmazione-urbanistica-del-settore-commerciale>



### PIANO STRALCIO PER IL COMMERCIO

Secondo quanto previsto dall'art. 11 della legge provinciale 30 luglio 2010, n.17, la Comunità di Valle provvede all'eventuale localizzazione delle grandi strutture di vendita, aventi superficie inferiore ai 10.000 metri quadrati, attraverso l'approvazione del Piano territoriale della Comunità, anche per stralci. Il Piano territoriale provvede, per le parti di relativa competenza, ad integrare le norme provinciali.

# LE GESTIONI ASSOCIATE

IN UN'OTTICA DI MAGGIOR RISPARMIO ED EFFICIENZA

Nell'ambito delle gestioni associate dei servizi di Informatica, polizia locale, entrate e tributi e contratti appalti, ad oggi sono state sottoscritte le prime tre Convenzioni. Si parte quindi con il percorso vero e proprio di gestioni dei servizi in forma associata, atto a valorizzare il personale, mediante centri di competenza specialistici evitando così la ripetitività presso ogni singolo

Comune. Sono inoltre adottati sistemi informativi unitari che garantiranno benefici economici, omogeneità di procedure e maggiore sicurezza dei dati. Da non sottovalutare l'aspetto connesso al continuo miglioramento della qualità dei servizi offerti al cittadino ed alla sempre maggiore necessità del suo coinvolgimento nella vita pubblica attraverso nuovi strumenti tecnologici che consentano di semplificare gli adempimenti burocratici e facilitare l'interazione con le Amministrazioni.

## GESTIONE ASSOCIATA DEL SERVIZIO ICT

Nell'ambito della gestione associata del servizio ICT, è stato attivato formalmente, a partire dal 1 gennaio 2015, il servizio informatica. Il servizio vede il coinvolgimento della Magnifica Comunità degli Altipiani Cimbri, nella figura di Sara Benedetti e di Gianni Mottes, consulente messo a disposizione dalla Società di Sistema Informatica Trentina. Un passo importante verso la razionalizzazione, la standardizzazione dei servizi Informatici e telematici per

rispondere sempre più, da una parte ad un bisogno di efficienza, pianificazione e programmazione e dall'altra per una maggiore interazione tra gli enti, nell'ottica di una riduzione dei costi. Il neo servizio nasce dalla necessità di costruire uno strumento di programmazione finalizzato alla definizione dell'organizzazione necessaria a garantire uno standard elevato.

Primo passo compiuto è stato quello di presentare un Piano Operativo organizzato in tre macro voci:

- **Servizi informatici e tecnologici:** servizi finalizzati all'innovazione dei Comuni e della Comunità di Valle e destinati a supportare l'operatività quotidiana dei singoli utenti;
- **Consulenza e accompagnamento all'innovazione:** servizio destinato ad accompagnare gli Enti nei processi di innovazione, mediante interventi formativi e informativi, di consulenza e supporto quotidiano, e rivolto all'organizzazione e progettazione di corsi/seminari sul territorio;
- **Collaborazione istituzionale:** collaborazione e cooperazione con gli attori coinvolti (Consorzio dei Comuni Trentini, aziende locali, altre Comunità...).



© WWW.SHOCK.CO.BA - Fotolia.com

# NAVIGARE SULLE PISTE



Sull'Alpe Cimbra sono circa 100 i chilometri di piste distribuite su un vasto territorio che regala allo sciatore sorprendenti cambiamenti di paesaggio. A partire dalle scorse festività natalizie in tutte le piste appartenenti al circuito della FolgariaSki gli sciatori possono navigare gratuitamente WiFi e restare informati sugli eventi e le novità della zona in modo innovativo grazie a una fitta rete di HotSpot FreeLuna, ossia di aree nelle quali è possibile accedere ad internet. Con questo sistema in luoghi spesso sprovvisti di segnale telefoni-

co cellulare, si può quindi servirsi stabilmente del segnale WiFi per continuare ad usare i propri smartphone, ad esempio durante l'attesa sugli impianti di risalita o nei punti di ristoro. Un servizio utile per tutti i frequentatori del nostro comprensorio sciistico e una importante opportunità per FolgariaSki di interagire e raccogliere informazioni dai propri clienti.

Michael Rech

# CREATIVE VÉZZENA

L'INCONTRO TRA L'ALTA CUCINA E I PRODOTTI DELL'ALPE CIMBRA

Il 2014 ha visto la realizzazione della prima edizione di Creative Vezzèna, manifestazione dedicata al formaggio degli Altipiani Cimbri, il Vezzèna DOP, elaborato con un tocco di creatività e raffinatezza.

L'evento, che ha ospitato personaggi illustri, ha rafforzato l'immagine del prodotto, divenendo così un appuntamento fisso per gli amanti della montagna trentina e delle sue proposte enogastronomiche. Dopo il successo ottenuto alla Cena di Gala di Giugno, occasione in cui è stato presentato il menù Creative Vezzèna e un'estate ricca di appuntamenti dedicati all'assaggio di alcuni piatti del menù stellato presso i migliori ristoranti della zona, si è tenuta a settembre, dal 10 al 15, la settimana Creative Vezzèna, nella quale importanti chef stellati come Marco Sacco, Fabio Baldassarre, Mauro Elli, Raffaele Ros e Alessandro Gilmozzi hanno elaborato e preparato dei menù a tema, impreziositi ed esaltati dalla presenza del Vezzèna.

Con l'iniziativa promossa dall'Azienda per il Turismo Alpe Cimbra, in collaborazione con la Magnifica Comunità degli Altipiani Cimbri, l'associazione Charming Italian Chef, l'Associazione Professionale Cuochi Italiani e Italian Gourmet, non solo si sono celebrati i 150 anni del Ca-



seificio degli Altipiani del Vezzèna, ma è stata un'occasione per valorizzare il pregiatissimo formaggio, vanto dell'area casearia Trentina. Bellissimo esempio di come quando l'alta cucina incontra il territorio e i suoi prodotti di pregiata qualità, ne risulti una proposta culinaria speciale.







# FESTIVAL DEL GIOCO

UN EVENTO CREATO PER CARATTERIZZARE L'OFFERTA PER LE FAMIGLIE E PER CONTRIBUIRE AL RILANCIO DELL'ESTATE

Quasi tutte le fiabe cominciano con il "C'era una volta..." e finiscono con un lieto fine, quella dell'Alpe Cimbra invece è una fiaba speciale, non finisce mai. È un racconto a metà tra la tradizione e la fantasia che vuole portare grandi e piccini a scoprire il mondo di Folgaria, Lavarone e Lusèrn con occhi differenti.

Il suo debutto è stato alla prima edizione del Festival del Gioco, tenutosi dal 27 luglio al 2 agosto 2014, una settimana dedicata alle famiglie residenti e agli ospiti in vacanza realizzata grazie ad una collaborazione tra la Magnifica Comunità degli Altipiani Cimbri e l'Azienda per il Turismo locale. L'evento si è concentrato in una settimana tradizionalmente delicata per la località a cavallo tra luglio e agosto e si è deciso di puntare su 3 elementi.

La fiaba dell'Alpe Cimbra come fil rouge del territorio ed elemento di valorizzazione dei luoghi e delle peculiarità territoriali. Per la storia della streghetta Perti e degli amici Fliiflick



e Tüsele Marusele, è stato appositamente scelto un linguaggio semplice e delle rappresentazioni vivaci molto vicine al target dei bambini. La fiaba è in continua progressione ed ogni anno potrà vedere un arricchimento di nuove avventure e personaggi coerenti con tutto il territorio.

**Le installazioni:** sono tracce tangibili e permanenti della fiaba dislocate sul territorio degli Altipiani Cimbri ma soprattutto luoghi di gioco ed animazione (Gioco delle sfere, sentiero delle pozioni, giochi ad acqua, casa di Bertold, ecc...). Particolare è stata l'attenzione alla realizzazione di strutture accessibili con scelta di materiali poco invasivi e in piena sintonia con l'ambiente montano. Ottima è stata la collaborazione e la sintonia creata con il consorzio artigianale locale per la realizzazione delle opere.

**Il programma di animazione:** con più di 70 momenti di intrattenimento che hanno visto la partecipazione di più di 500 bambini alle attività di laboratorio, di gioco e serate di anima-



ALLA SCOPERTA DELLA

Fiaba DELL' ALPE CIMBRA



zione coerenti con il territorio stesso e con la fiaba. Vari sono stati i momenti dedicati non solo ai bambini ma anche a mamme e papà: pic-nic, Nordic Walking, risveglio muscolare nel bosco e prove di golf.

L'accesso alle attività è stato consentito ai bambini previo acquisto del kit "Festival del Gioco", un simpatico zainetto contenente la t-shirt, il Libro-Fiaba con GiocaLibro, la borraccia, le matine colorate e il braccialetto di riconoscimento. Il tutto esclusivamente di un vivacissimo color arancione. Nonostante il meteo poco favorevole alle attività all'aria aperta, la prima

edizione della manifestazione ha registrato un'ottima partecipazione e un grande interesse da parte delle famiglie partecipanti. Ne ha permesso la divulgazione dei marchi dedicati al mondo delle famiglie Family in Trentino e Alpe Cimbra Family Resort e, grazie all'elevata percentuale delle attività accessibili (più dell'85%), il Festival del Gioco ha ottenuto il riconoscimento di Open Event.

Per il 2015 è in calendario la seconda edizione del Festival del Gioco dal 26 luglio al 1 agosto prossimi.

Serena Toller



# PERCORSI FAMILY

ALLA SCOPERTA DELL'ALPE CIMBRA E DEI SUOI SENTIERI ADATTI ALLE ESIGENZE DI TUTTA LA FAMIGLIA!



Nell'ambito del progetto Family della Magnifica Comunità degli Altipiani Cimbri si sta lavorando ad un nuovo sistema di sentieri targati appunto "Family", per famiglie con bambini piccoli o piccolissimi con tanto di segnaletica dedicata, nonché prevedere nel tempo continue azioni di miglioramento lungo i percorsi che possano rispondere in maniera sempre più efficace ed efficiente alle specifiche esigenze delle famiglie.

Questo sistema di sentieri nasce dall'analisi dello studio finanziato all'interno del Piano di Sviluppo Sostenibile denominato "individuazione di una rete di percorsi sicuri e agevoli verso strutture di interesse pubblico". In particolare si è tenuto conto che il territorio è costituito perlopiù da piccoli centri abitati sparsi su una vasta superficie che non sempre possono sopperire alle esigenze di vita quotidiana o a maggior ragione, a quelle turistiche in ogni singolo paese. Le finalità di questo lavoro sono quindi rivolte all'analisi puntuale dei siti d'interesse raffrontati con i centri abitati e soprattutto sui diver-

si tragitti di collegamento e sulla loro valutazione anche in base ad un'ottica di mobilità sostenibile. Tale lavoro permetterà quindi di evidenziare i punti critici e di conseguenza le priorità di intervento sui percorsi scelti.

Assessore all'Ambiente  
Emiliano Marzari

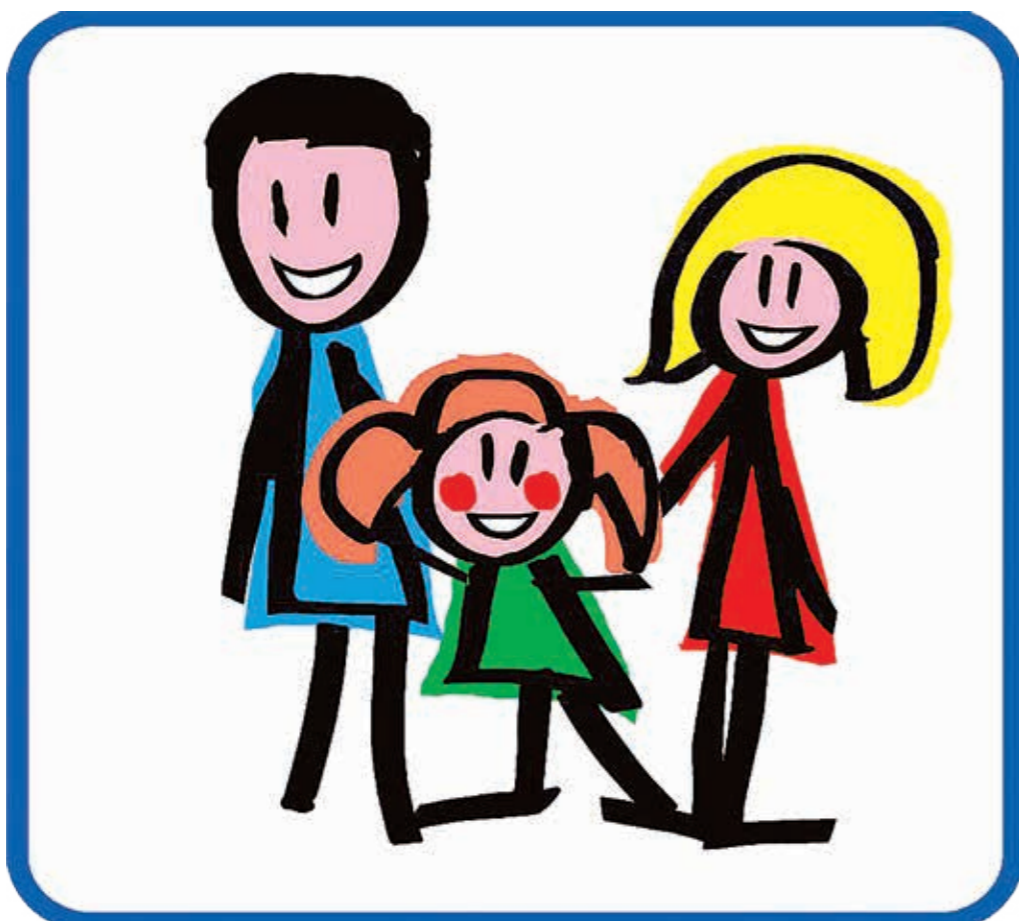

# BIKE PARK LAVARONE. FUN BY BIKE!



Il Bikepark Lavarone si trova in frazione Bertoldi di Lavarone e, da quasi tre anni, è diventato un punto di riferimento per i giovani e i meno giovani che vogliono avvicinarsi alle discipline che offre la mountain bike.

L'attività del park si divide tra le due più importanti stagioni dell'anno. Parliamo del periodo estivo, da giugno a settembre, e del periodo invernale, da fine novembre a fine marzo.

**Nel periodo estivo** le attività di cui si parla sono il **Downhill** ed il **Freeride**. Queste due discipline si assomigliano molto, ma si svolgono con **due tipi di mountain bike** che si differenziano per aspetti puramente tecnici ed estetici (escursione delle sospensioni, peso del telaio, ecc...). Per questo chi decide di passare una giornata al bikepark avrà la possibilità di scegliere il tipo di bici da noleggiare in base alla propria esperienza e alle proprie esigenze. Una volta scelta la vostra bici ideale e aver ritirato **tutte le protezioni indispensabili** per scendere in sicurezza (casco integrale, corpetto, parastinchi e guanti) non vi resta che salire in seggiovia e aspettare di arrivare in cima!

Dalla cima del Monte Tablat potrete scegliere tra **4 percorsi diversi** (uno



in costruzione per il 2015) e 4 diverse difficoltà. I percorsi si sviluppano lungo tutto il versante della montagna e scendono a valle alternando tratti di bosco più impegnativi a tratti di pista più scorrevoli, il tutto arricchito da un gran numero di passerelle in legno, paraboliche e salti.

Arrivati a valle, si risale e ricomincia il divertimento! Alla partenza della seggiovia è possibile allenarsi sulla pista in legno pumptrack, dedicata ai

principianti e ai nostri ospiti più piccoli, posizionata di fronte al bar "SevenSe", dalla quale iniziano anche tutti i nostri corsi per neofiti assieme ai nostri giovani istruttori.

**Nel periodo invernale** il park si trasforma in un vero e proprio paradiso per chi vuole pedalare immerso nella natura e rimanere colpito dai panorami che regala quest'ultima quando viene ricoperta da un manto bianco di soffice neve. Si tratta di **due anelli**, regolarmente battuti, che si sviluppano per una lunghezza di 9 e 15 km, in base alla vostra voglia di pedalare e di scoprire. Dopo un primo tratto in comune, l'anello più corto si inoltra nei bianchi boschi che portano alla strada del Tomazol dove, una volta arrivati, potrete ricalcare il sentiero del "Respiro degli Alberi" lungo il quale, alcuni dei più famosi artisti locali hanno rimodellato la natura a loro piacimento creando delle opere d'arte meravigliose.

L'anello più lungo invece ricalca sentieri della famosissima gara "100 km dei Forti" e vi porta alla scoperta di paesaggi mozzafiato e fortezze della prima guerra mondiale. Dopo aver visitato l'esterno del Forte Belvedere e ammirato l'Adamello Brenta dalla strada panoramica che porta ad esso, vi immergerete nella storia delle più vecchie frazioni di Lavarone e, durante la fase di rientro, dopo una consigliata visita al Museo del Miele in frazione Gionghi, verrete riportati in frazione Bertoldi attraversando immensi prati bianchi e laghi ghiacciati.

Alessio Amorth



info: [bikeparklavarone.it](http://bikeparklavarone.it)  
f Bikepark Lavarone

# APPARTAMENTI E SECONDE CASE

DA PROBLEMA EMERGENTE AD OPPORTUNITÀ DI SVILUPPO.  
ECCO PERCHÉ LA COMUNITÀ HA INTESO INVESTIRE IN QUESTO PROGETTO

Il tema degli appartamenti e seconde case negli Altipiani Cimbri, è storicamente conosciuto. Il rapporto lega ambiente 2009 indica Folgaria con il 71,35% di seconde case sul totale del costruito e Lavarone con il 79,83%, i due Comuni si posizionano tra i primi cinque del Trentino per incidenza di seconde case. Uno sviluppo urbanistico partito negli anni sessanta, che con tempi diversi tra Folgaria e Lavarone, si è quasi completamente concluso nei primi anni 2000.

Questo fenomeno, anche se in un primo momento aveva garantito introiti alle casse municipali, reddito per i proprietari di terreni edificabili e per il settore dell'edilizia nonché risposto apparentemente alla domanda di nuovi turisti, ha generato drastiche implicazioni socio-economiche-ter-

ritoriali. Di fatto è stato utilizzato gran parte del territorio disponibile, togliendo spazio alle abitazioni prima casa e facendo lievitare di molto il prezzo dei pochi terreni ancora fruibili. Si sono creati interi villaggi fantasma, che contribuiscono ad alimentare il deperimento di alcuni paesi già acciaccati dallo spopolamento. Un patrimonio edilizio, per dimensioni, congruo a cittadine con popolazione dieci volte superiore, creando costi pubblici in termini di servizi, non indifferenti.

In Trentino, dall'inizio degli anni 90 le presenze negli alloggi privati ad uso turistico hanno subito un rapido declino passando da 8 a 5 milioni del 2005. Mentre alberghiero e complementari sono cresciuti rispettivamente da 9 a 11 milioni e da 8 a 9 milioni. In termini di posti letto l'ambito turistico dell'Alpe Cimbra conta 6.328

posti letto alberghieri e complementari e 23.850 posti letto in appartamenti e seconde case (secondo case 14.170 posti letto). La percentuale quindi di posti letto alberghieri sul totale è di circa 20%.

La presenza di seconde case incide sulla tipologia della destinazione e sulla sua fisionomia turistica, sulla sua capacità di presentarsi come sistema turistico integrato e sulla varietà e qualità di servizi che può offrire. La sproporzione tra hotel e seconde case genera flussi turistici molto discontinui. Due segmenti apparentemente disgiunti ma in forte correlazione. L'ammontare complessivo odierno dei flussi, è scarso ed insufficiente ad alimentare una domanda che garantisca un'offerta diversificata di servizi comportando difficoltà nel garantire i servizi stessi ed infrastrutture necessarie nei



© ashumskiy - Fotolia.com



Foto di Cristina Corradini

momenti di massima affluenza. Gli alberghi risentono di tutto questo, soprattutto laddove la struttura non offre servizi interni (wellness ecc.) sufficienti a soddisfare il turista comportando per gli alberghi più marginali l'uscita dal mercato. Un miglior turnover di clientela genera invece un livello di occupazione dei posti letto più alto e maggiore efficienza degli investimenti territoriali e delle imprese. In primis gli esercizi commerciali e ristorativi poi le attività ricreative e complementari.

Vi è quindi una necessità di gestione dinamica degli alloggi, divenendo una modalità ricettiva specifica per un certo target. In modo particolare per l'Alpe Cimbra la quale per lungo tempo ha ricercato nella creazione di nuovi Alberghi, l'efficientamento del sistema turistico. Oggi, complice anche la crisi economica e finanziaria, non è pensabile di inseguire solo questa strada. Conosciamo poco rispetto al vero utilizzo delle seconde case, non vi sono strumenti idonei alla misurazione di tale indice e non vi è occasione di partecipazione all'organizzazione e sviluppo turistico del territorio da parte dei proprietari.

La seconda casa principalmente è stata costruita/acquistata quale forma d'investimento di famiglie ad alto reddito e come tipologia di vacanza

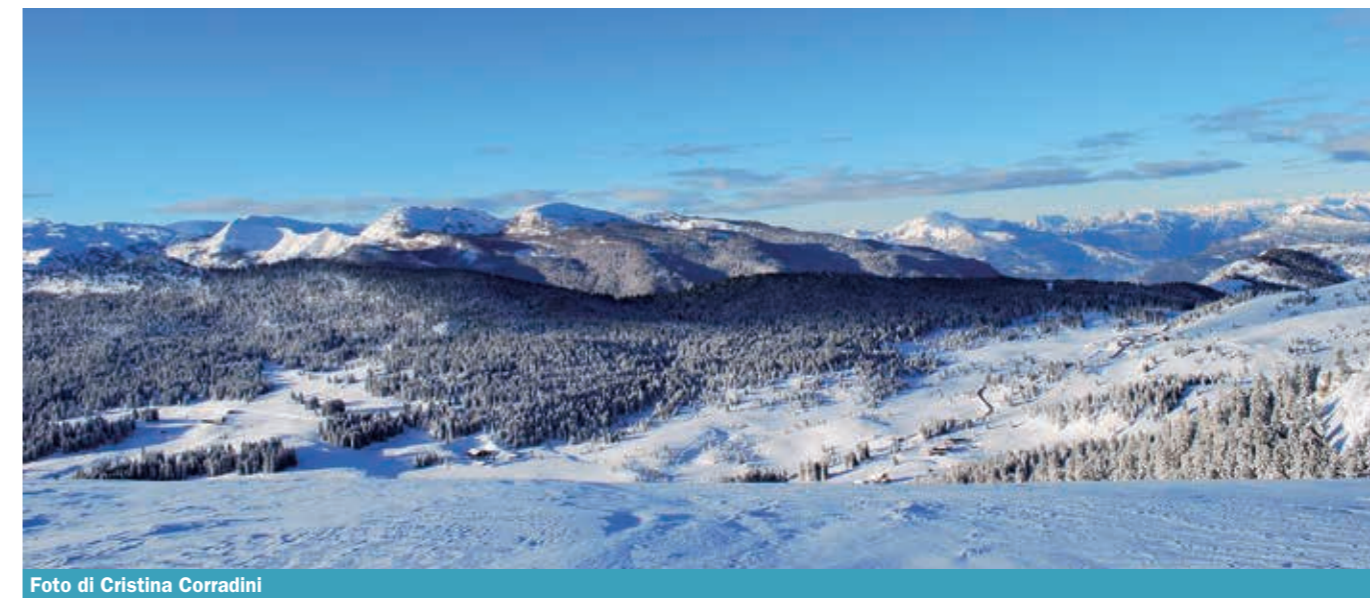
“sicura”. Un luogo dove esportare le abitudini e le tradizioni domestiche. È soggetta ad un uso diverso in rapporto ai periodi della vita familiare. Infatti sopraggiunge nel tempo il desiderio di visitare posti diversi, l'avanzamento dell'età implica meno pratica sportiva e generalmente quando i figli crescono o l'immobile viene ereditato, l'utilizzo è condizionato negativamente da ulteriori diversi fattori. Vi è quindi un forte legame tra epoca di acquisto/costruzione ed il tasso d'occupazione odierno. In generale possiamo affermare che oggi i livelli di occupazione degli immobili sono molto bassi e di rado hanno beneficiato di interventi riqualificativi. Alcune ricerche di settore evidenziano in via generale che una parte rilevante dei proprietari non consiglierebbe ad altri la località in cui ha la casa.

Generalmente si riscontra una scarsa propensione all'affitto. Questo principalmente dovuto alla cognizione italiana di proprietà degli immobili, profondamente diversa rispetto ad esempio da quella anglosassone. Inoltre l'alloggio non è stato costruito per essere affittato, quindi presenta una distribuzione degli spazi meno appetibile all'affitto. In generale è praticamente assente la gestione imprenditoriale diretta o delegata per gli affitti dei suddetti immobili.

Diversa è invece la situazione per gli appartamenti di proprietà di cittadini residenti, sia per tipologia (appartamenti), che per scopo e gestione degli stessi. L'Azienda per il Turismo di Folgaria Lavarone e Luserna ha da qualche anno a questa parte avviato un progetto mirato ai proprietari soprattutto residenti, certificando gli

## INIZIATIVA DI SCOUTING CONDOTTA DA APT

Durante il 2014 ad aprile 2015 l'Azienda per il Turismo effettuerà una iniziativa di scouting (ricerca) sul territorio della Magnifica Comunità degli Altipiani Cimbri contattando tutti i proprietari di seconde case, costruendo un database email-telefonico e presentando l'idea di creare un sistema di gestione integrato degli affitti. Tale iniziativa ha visto riunioni con i proprietari durante le festività natalizie, invio presso il domicilio di residenza di una lettera informativa e la creazione di un portale web dedicato. Nel mese di aprile potremmo disporre di un database unito ad una relazione contenente l'esito della ricerca che verrà consegnato alla Magnifica Comunità degli Altipiani Cimbri ed ai Comuni quale importante strumento di lavoro per decidere il proseguo.

immobili con la normativa provinciale (genzianatura) e proponendo anche dei cicli formativi. Questo oggi permette di avere più di 100 appartamenti classificati, con proprietari attivi nella gestione.

Tuttavia c'è ancora lavoro da fare. La gestione online ed attraverso i moderni portali web di affitto avviene per mano di un piccolo gruppo di proprietari, la qualità degli immobili non sempre risponde alle odierne esigenze e si prediligono affitti stagionali o mensili. Affitti di lungo periodo sono apparentemente nell'interesse del proprietario in quanto decrementano la redditività ed il comportamento del turista si allinea con quello del proprietario di seconda casa (basso tasso di occupazione).

L'attuale situazione (assenza di seconde case sul mercato degli affitti, frammentazione dell'offerta dei residenti) genera un prodotto non collocabile sul mercato soprattutto estero e dei tour operator, poco raggiungibile e complicato. Inoltre, oltre all'ipotesi dell'affitto di seconde case, urge il recupero di un rapporto con i proprietari per incentivarne il loro utilizzo.

Un nuovo ciclo di utilizzo e reddito delle seconde case può comportare ricadute enormi sulla nostra economia. Non solo nella fruizione di servi-

## ESPERIENZE SIMILI NELL'ARCO ALPINO

Il tema delle seconde case è comune a tante località dell'arco alpino europeo. Esperienze virtuose sono rilevabili soprattutto in Svizzera ed in Francia dove località come Verbier nel Canton Vallese, Sankt Moritz nel Canton Grigioni o Avoriaz in Alta Savoia solo per nominarne alcune, gestiscono appartamenti, chalet e seconde case in forma imprenditoriale o albergo diffuso.

Alcune esperienze offrono anche la cosiddetta modalità "catered" ossia l'offerta in appartamento di servizi come cambio quotidiano della biancheria, preparazione della colazione ed altro.

zi ma anche nella riqualificazione degli immobili, quindi per l'artigianato locale e per il paesaggio. Nel contempo una fiducia diffusa tra i proprietari non residenti che tornano a fruire del territorio può comportare per la comunità anche un rilancio culturale.

### Gli obiettivi in breve:

- Costruire un rapporto con i proprietari non residenti
- Necessità di avere più posti letto "caldi"
- Incrementare il flusso medio di turismo
- Rispondere alla domanda di appartamenti in affitto short ed attraverso il web
- Creare nuove opportunità di lavoro
- Incrementare la qualità degli immobili e dell'offerta
- Coinvolgere la filiera, opportunità per l'edilizia ed artigianato
- Recupero energetico e paesaggistico.



# IL TENDONE ZIMBARTENDÙ

## LA MAGNIFICA COMUNITÀ DEGLI ALTIPIANI CIMBRI ACQUISTA UNA TENDOSTRUTTURA A DISPOSIZIONE DELLE ASSOCIAZIONI

Nel corso del mese di giugno 2014 la Giunta della Magnifica Comunità degli Altipiani Cimbri ha deliberato l'acquisto di una tendostruttura da mettere a disposizione delle diverse Associazioni o Enti, privi di scopo di lucro, od anche di soggetti privati per manifestazioni ed eventi dagli stessi organizzati, agevolando in tal modo l'organizzazione di tali momenti ricreativi senza eccessivi dispendi di risorse economiche. Successivamente l'Assemblea della Comunità ha approvato il Regolamento per la

concessione in uso della struttura, che prevede le modalità per la richiesta, tariffe e condizioni per l'utilizzo. Nel corso dell'estate 2014 la struttura è stata utilizzata più volte da parte delle varie Associazioni ed Enti del territorio ed ha permesso così di avviare una prima sperimentazione del suo utilizzo, coinvolgendo gli artigiani locali. Le effettive modalità di utilizzo, al fine di cogliere appieno tale nuova opportunità, saranno consolidate nel corso del 2015.

# LIABE TSCHÉLLN VO DAR ZIMBAR HOACHEBENE

L'attività del Centro Documentazione di Luserna, un centro per la salvaguardia delle testimonianze storiche e culturali della terra cimbra.

Dopo il grande successo della stagione appena conclusa, che ha visto quasi

15.000 presenze presso le varie sezioni espositive del Centro Documentazione Luserna, la Fondazione si prepara all'inaugurazione dei nuovi eventi che vedono un'offerta particolarmente variegata. Il 6 aprile prossimo verranno inaugurate oltre alla grande mostra annuale che quest'anno avrà come tema un'esposizione di abiti antichi attraverso i quali verranno presentate le trasformazioni a livello sociale, economico, politico ed artistico del cosiddetto periodo della "Belle Epoque", una serie di mostre permanenti che implementeranno sezioni già esistenti; la sezione faunistica verrà integrata con un ricco diorama dedicato alla "Fauna degli Altipiani" e la piccola sezione che presentava la peculiare lavorazione

del merletto a tombolo di Luserna, si trasformerà in una sezione dedicata, integrata anche da ricchi aspetti didattici. Anche il plastico interattivo verrà implementato con nuovi tematismi ed una specifica sezione approfondirà gli aspetti legati al Centenario della Grande Guerra sull'Altipiano. Domenica 24 maggio, inoltre, per commemorare la prima vittima civile sul fronte austro-ungarico - la sedicenne Berta Nicolussi Zatta caduta nella piazza di Luserna sotto i bombardamenti italiani il 25 maggio 1915, mentre si recava a messa - sempre nella piazza principale di Luserna, dove sorgeva la chiesa distrutta durante il conflitto, verrà celebrata una Santa Messa, alla quale seguirà l'inaugurazione della mostra "Luserna e gli Altipiani Cimbri nella Grande Guerra" con presentazione della relativa pubblicazione. Dal 6 aprile al 2 novembre sa-



ranno inoltre visitabili tutte le sezioni permanenti, in particolare la sala dell'archeologia e metallurgia preistorica, sala completa di ricostruzione di un forno fusorio dell'età del bronzo recente e utilizzata anche per attività didattica con scolaresche; la sezione etnografica di presentazione della cultura di Luserna, sala video con diversi filmati in lingua italiana, tedesca e cimbra e l'allestimento "Alfabeto della Grande Guerra - 26 lettere per non dimenticare", che permette una profonda riflessione sulle atrocità della guerra. Tutti i giorni, dal 27 giugno al 6 settembre, sarà inoltre possibile visitare la Casa Museo "Haus von Prökk", tipica casa rurale locale dell'Ottocento e la Pinaco-

teca, presso la quale saranno presentate delle opere di due artisti locali: Fortunato Depero e Thomas Gasperti Knapp.

Valentina Nicolussi

Vista l'importanza del Centro Documentazione in modo particolare per la meticolosa raccolta e conservazione di documenti e materiali relativi alla storia della comunità cimbra e agli eventi bellici sugli Altipiani, nonché per la promozione di convegni e ricerche e la cura di pubblicazioni tematiche, la Comunità concederà un sostegno finanziario straordinario da destinarsi all'acquisto di arredi da collocare nelle nuove sale espositive del Centro.



Centro Documentazione Luserna onlus  
Dokumentationszentrum Lusérn onlus  
I - 38040 Luserna / Lusérn (Trento / Trient)  
via Trento / Stradù, 6 - Tel. e Fax +39 0464 789638  
info@lusern.it - www.lusern.it

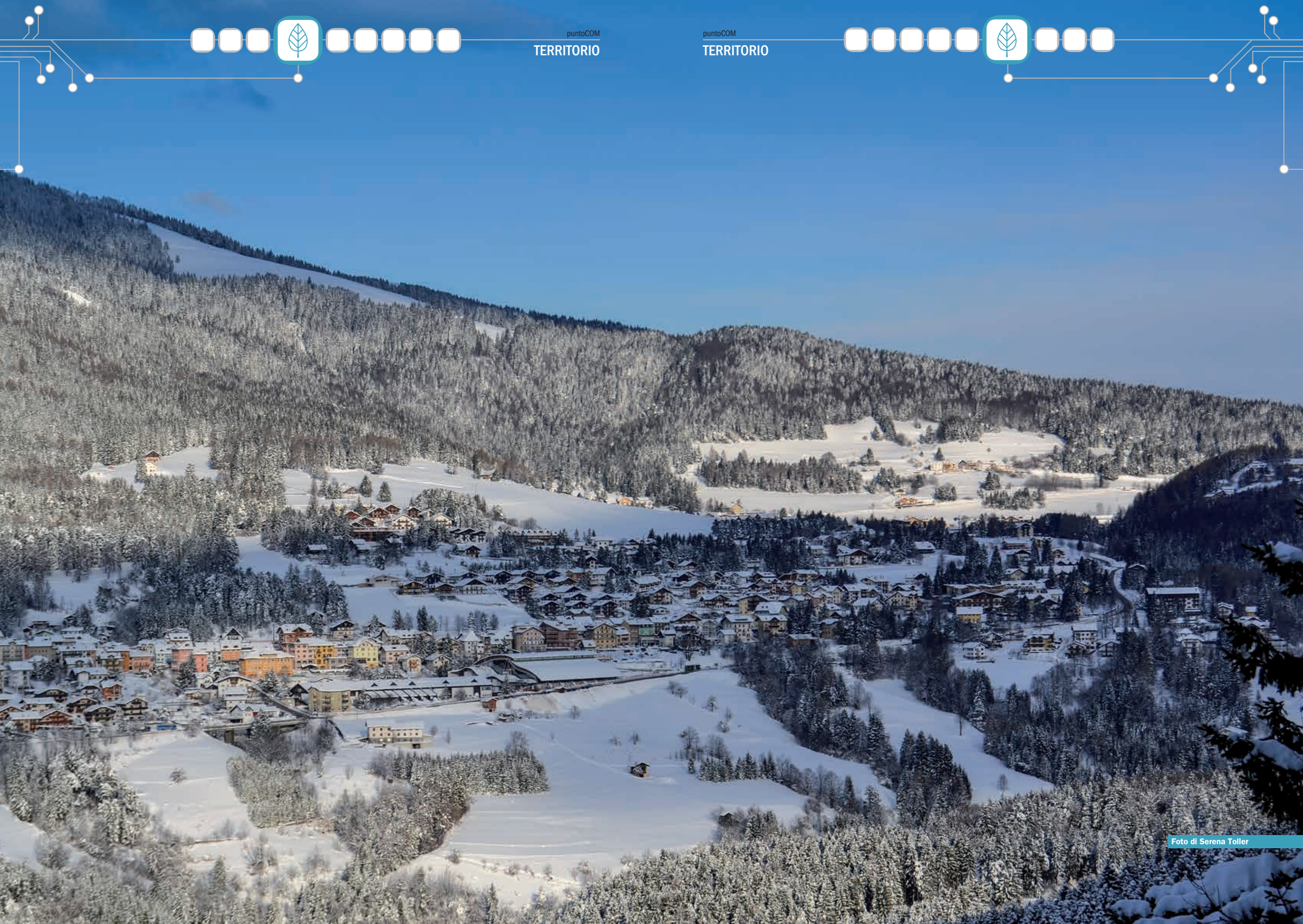

# UN MONDO DI SPORT

LE ATTIVITÀ DELL'USSA: UNIONE SOCIETÀ SPORTIVE ALTIPIANI

L'Ussa nacque il 21 luglio 1986 da un'idea di Mauro Marzari e di un gruppo di volontari che a quel tempo gestivano separatamente diverse società sportive (calcio e sci) a Folgaria e a Lavarone. L'idea era di creare un "contenitore" dove trovavano e trovano posto molteplici discipline: dallo sci alpino al calcio a 11, dal ciclismo al volley, dall'aeromodellismo al tennis. La società divenne presto un punto di riferimento per tutti gli Altipiani.

## LA FILOSOFIA DELLA SOCIETÀ

L'USSA ha lo scopo principale di promuovere e diffondere lo sport sugli Altipiani Cimbri in particolare tra i bambini e i ragazzi under 18. Da quasi trent'anni diffonde i valori sani dello sport, fa dialogare e conoscere i giovani e permette un efficace utilizzo delle strutture sportive presenti sul territorio. L'USSA favorisce l'unità e il confronto tra i giovani degli Altipiani e non solo, visti i giovani che da molte località limitrofe, anche fuori Provincia, approdano nella nostra associazione. Nel caso specifico dello Ski team, uno degli obiettivi è di portare i ragazzi ad avere la possibilità di un lavoro alla fine del percorso agonistico come maestri di sci.

## FINALITÀ ISTITUZIONALI

La volontà dell'USSA è di creare una migliore solidarietà fra tutte le associazioni sportive degli Altipiani nonché di ideare, organizzare e realizzare ogni iniziativa che possa favorire il progresso delle attività sportive, creando interesse, divertimento,



partecipazione, collaborazione di tutta la popolazione e delle autorità.

## METODI DI INSEGNAMENTO

La società è composta da associazioni sportive ognuna delle quali è iscritta alla propria federazione nazionale di competenza. Mediamente vengono effettuati 2-3 allenamenti a settimana, con gruppi di massimo 15 atleti per ogni allenatore. Viene premiata la meritocrazia dedotta dal numero di presenza, dal comportamento, dalla lealtà sportiva e dalla capacità di migliorare la propria tecnica. Nello Ski team si seguono i ragazzi per 6 giorni la settimana.

## PARTECIPAZIONE ALLE ATTIVITÀ

L'obiettivo principale è di permettere a tutti di partecipare alle numerose attività agonistiche ordinarie. Per accompagnare i ragazzi nelle varie sedi dove si svolgono gli allenamenti e le gare, l'USSA utilizza furgoni e pulmini. La Comunità, riconosciuta l'importante e costante presenza dell'Unione sul territorio, ha concesso un sostegno straordinario di € 24.000,00 da destinarsi all'acquisto di un nuovo automezzo.

Francesco Da Villa –  
presidente Skiteam Altipiani

**INFORMAZIONI:**  
Sede principale dell'Associazione  
via S. d'Acquisto, 21/A - Folgaria - Tel. 0464 723131  
skiteam@ussaltipiani.it - www.ussaltipiani.it

# SI STUDIA LA CENTRALINA IDROELETTRICA



REDATTO UN DOCUMENTO PRELIMINARE NELL'AMBITO DELLO STUDIO DI SFRUTTAMENTO IDROELETTRICO DEL TORRENTE ASTICO

La Magnifica Comunità degli Altipiani Cimbri, promotrice dell'iniziativa di studio delle risorse idroelettriche locali, ha incaricato la società Energy Service Company di predisporre uno studio finalizzato alla valutazione di possibili sfruttamenti idroelettrici sul torrente Astico. La proposta è frutto di un lavoro di sintesi che ha previsto lo studio di un ampio tratto di torrente all'interno dell'ambito geografico della Comunità degli Altipiani Cimbri valutando, caso per caso, sia le caratteristiche idrogeologiche del sito sia aspetti di tipo economico legati allo sfruttamento idroelettrico. La proposta progettuale ha infine cercato di assecondare, per quanto possibile, l'andamento geomorfologico del territorio evitando di ricorrere ad onerose ed impattanti opere idrauliche ed infrastrutturali. La conformazione morfologica dell'area interessata e l'incombente di versanti molto inclinati ha reso necessaria un'attenta valutazione del luogo dove collocare l'opera di presa e la centrale al fine di garantire



adeguati livelli di sicurezza sotto il profilo idrogeologico. Le stesse valutazioni sono state effettuate anche, e soprattutto, per il posizionamento della condotta forzata. L'area in cui è stata ipotizzata la centrale è posta in adiacenza al ponte in loc. Buse sulla destra orografica dell'Astico a quota 830 m s.l.m. La conformazione morfologica dell'area ben si presta alla realizzazione di un edificio, realizzato perlopiù fuori terra, ed al sistema di scarico in alveo dell'acqua turbinata. L'opera di presa risulta invece collocata a ridosso di una briglia esistente a quota 1.043 m s.l.m. in prossimi-

tà del ponte carrabile presso maso Fiorentini. Sia l'opera che l'area in cui si propone la realizzazione dell'opera di presa sia della centrale sono ben servite dalla rete viaria pubblica e questo facilita le operazioni di costruzione e manutenzione delle infrastrutture. All'interno della centrale è prevista una turbina tipo Francis le cui specifiche tecniche sono di seguito esposte: Turbina FRANCIS, portata massima 350 l/s, potenza nominale 313kw. I presupposti di questa analisi preliminare dovranno trovare spazio in una scelta condivisa tra le amministrazioni comunali e la Comunità di realizzazione concreta dell'impianto che con i primi dati forniti potrà creare un buon rendimento finanziario in un futuro incerto da questo punto di vista. Un'analisi economica più raffinata necessiterebbe quindi della redazione di un progetto esecutivo dell'impianto ed un computo estimativo dettagliato (evidentemente non disponibili in questa fase progettuale) in grado di fornire dati maggiormente precisi.

Assessore all'Ambiente  
Emiliano Marzari



# IL NUOVO PARCO NATURALE AGRICOLO

Un recente Documento pianifica e coordina le attività di valorizzazione dei prodotti e delle tradizioni agricole dell'Alpe Cimbra

Presentato in Provincia il documento preliminare e lo studio per l'istituzione del Parco Agricolo sugli Altipiani Cimbri che sulla base della

**Legge Provinciale 23 maggio 2007 n. 11** sulle foreste e sulla protezione della natura "Governo del territorio forestale e montano, dei corsi d'acqua e delle aree protette" art. 49, contempla la possibilità di attivare su base volontaria, previa stipula di un "Accordo di programma", un "Parco Naturale Agricolo" in virtù del quale i Comuni Amministrativi e l'ente della Comunità, territorialmente responsabili divengono soggetto responsabile per la conservazione delle aree protette presenti sul proprio territorio e per la predisposizione del relativo piano di gestione, secondo le modalità delle Reti di Riserve. Il documento preliminare individua ed analizza gli elementi di interesse ambientale, paesaggistico, architettonico e sto-

rico-culturale peculiari presenti sul territorio della Magnifica Comunità degli Altipiani Cimbri, con particolare riguardo alla ruralità.

## OBIETTIVI GENERALI

Nello specifico il Parco Naturale Agricolo degli Altipiani Cimbri mira alla concretizzazione di una gestione unitaria da parte della Magnifica Comunità degli Altipiani Cimbri e coordinata tra i Comuni Amministrativi di Folgaria, Lavarone e Luserna, nel principio della sussidiarietà sostenibile. Tra gli obiettivi, il principale è quello dell'individuazione, della salvaguardia e della valorizzazione di più aree rurali tradizionali caratterizzate da una forte valenza ambientale, ecologica e paesaggistica. Il fine è quello di dare nuovo impulso alle attività agro-silvo-pastorali ambientalmente sostenibili, che costituiscono la chiave per il mantenimento del territorio e delle sue peculiarità, e ad un tipo di

turismo consapevole che, unitamente ad un attento sviluppo, nel tempo potrà costituire un settore in grado di favorire la permanenza dei residenti e arginare il fenomeno dello spopolamento, attraverso:

- la conservazione e valorizzazione del paesaggio rurale tradizionale;
- la salvaguardia e la valorizzazione delle attività zootecniche e delle produzioni locali;
- la riqualificazione delle produzioni agricole, attraverso un'agricoltura di tipo biologico o biodinamico di qualità;
- la conservazione del patrimonio naturale, delle specie animali e vegetali e degli habitat naturali e seminaturali come le aree protette "S.I.C." presenti sul nostro territorio, di superficie limitata e tra loro non connesse: Torbiera Ecchen (sup. 8,33 ha); Carbonare (sup. 12,35 ha) Palù di Monte Rovere (sup. 16,48 ha);
- la gestione del quadro conoscitivo e il programma di monitoraggio sullo stato di conservazione delle risorse paesaggistiche e ambientali al fine di verificare le prospettive di conservazione a lungo termine degli habitat d'interesse;
- la divulgazione, la diffusione della conoscenza tra cittadini ed ospiti, dei molteplici aspetti legati al territorio in tema di conservazione della natura e delle attività tradizionali;
- promuovere la partecipazione dei cittadini e dei portatori di interesse nel processo di costituzione del Parco Naturale Agricolo;
- promuovere una forma di turismo eco-sostenibile diversificata in coerenza con la gestione sostenibile del suolo, della rete ecologica, del

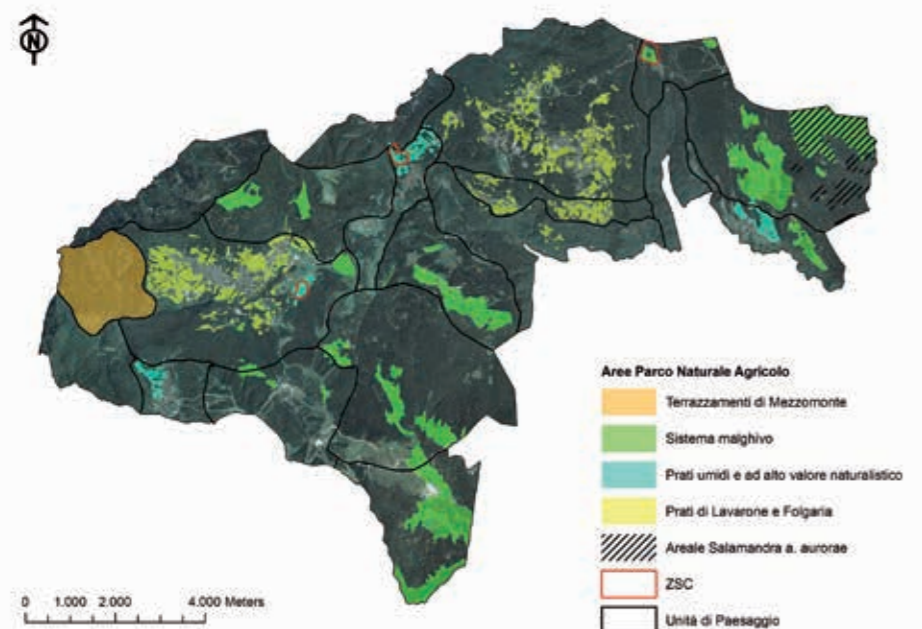

paesaggio e la diffusione del modello CETS (Carta europea del turismo sostenibile).

## IPOTESI DI GESTIONE

La superficie destinata alla creazione di un Parco Naturale Agricolo può comprendere l'intera estensione della Magnifica Comunità degli Altipiani Cimbri. All'interno del perimetro si possono identificare alcuni elementi salienti, ossia aree omogenee caratterizzate da elementi distintivi peculiari. Per ciascuna di esse sono state proposte le seguenti azioni:

### I versanti terrazzati di Mezzomonte

- riordino fondiario delle superfici terrazzate di Mezzomonte, con l'obiettivo di accorpate le superfici frammentate e consentire un concreto processo di riqualificazione della zona e ipotesi di ricostituzione del Consorzio di Miglioramento Fondiario;
- riqualificazione delle produzioni agricole, in particolare quelle vitivinicole delle aree terrazzate del versante di Mezzomonte, attraverso il recupero dei muretti a secco e l'orientamento verso un'agricoltura di tipo biologico o biodinamico di qualità.

### I sistemi malghivi

- La salvaguardia, la corretta gestione e, dove necessario, l'ampliamento delle superfici a pascolo.
- valorizzazione degli elementi storico-architettonici del paesaggio rurale;

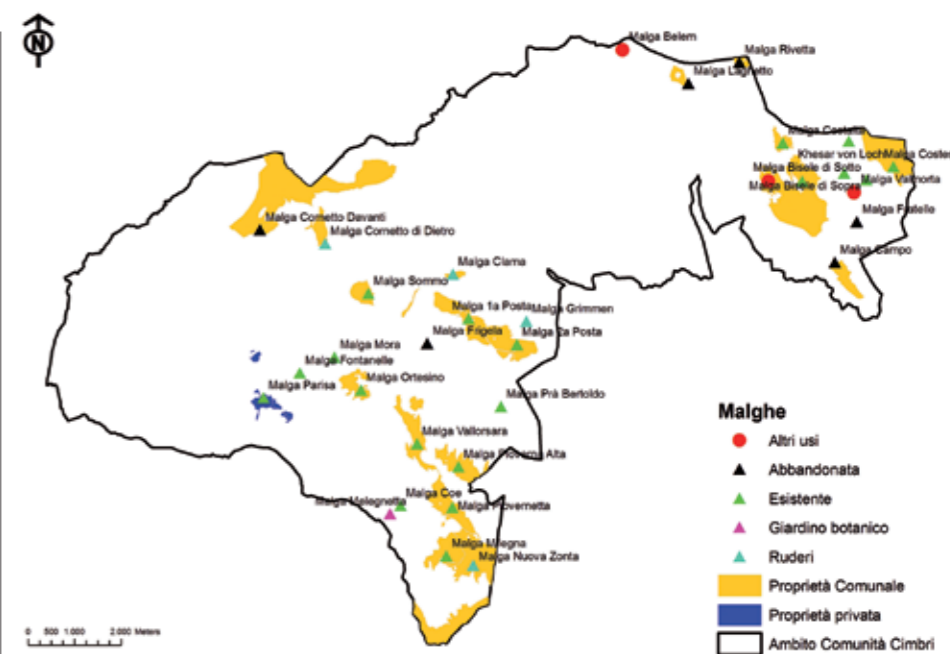

- la valorizzazione e il sostegno alle attività zootecniche e alle produzioni locali;
- la divulgazione, la diffusione della conoscenza tra cittadini ed ospiti, dei molteplici aspetti legati al territorio.

### I prati

- Appropriata gestione dei prati da sfalco al fine di arginare la semplificazione e la riduzione del numero e della diversità delle specie floristiche;
- nei luoghi in cui non risulta economicamente conveniente il recupero produttivo dei prati o dove è più importante la tutela di certe specie animali (come ad esempio il re di quaglie), sarebbe utile operare un mantenimento degli stadi di ab-

- abbandono per mezzo di modalità di gestione minimale, al fine di favorire la presenza di una elevata diversità di ambienti e quindi di specie animali diverse.
- pascolo conservativo su superfici particolarmente importanti sotto il profilo dell'ambiente, della sicurezza e della tutela del paesaggio, zone semiabbandonate o a rischio di abbandono.

**Appare chiaro come il Parco agricolo venga inteso più come un insieme coordinato di attività di valorizzazione dei prodotti della terra e delle tradizioni agricole di una certa area geografica piuttosto che un parco nel senso stretto del termine.** Infine i parchi agricoli andrebbero ad integrarsi magnificamente nella rete di aree protette che si è andata costituendo in Trentino, essi potrebbero infatti rappresentare dei tasselli importanti, in grado di portare un contributo assolutamente non secondario nel mantenere elevato il livello della biodiversità e il grado di permeabilità ecologica del territorio, soprattutto nelle aree di media e bassa montagna situate in prossimità dei centri abitati.

Assessore all'Ambiente  
Emiliano Marzari

# L'AUTOSANITARIA DEGLI ALTIPIANI



A FEBBRAIO NELLA NUOVA SEDE

L'auto sanitaria è un mezzo di soccorso utilizzato per trasportare sul luogo dell'evento un'equipe sanitaria con competenze avanzate e la relativa attrezzatura. Nel caso dell'auto sanitaria Altipiani l'equipaggio è composto da un infermiere di area critica (proveniente dal 118) e di un autista della Croce Rossa. Le dimensioni ridotte del mezzo e la sua maggior agilità rispetto all'ambulanza permettono all'equipaggio una grande rapidità di intervento oltre a rendere gli spostamenti indipendenti da quelli del paziente, che avvengono invece tramite ambulanza. Dopo la valutazione del paziente e l'erogazione delle prime cure l'equipe può, in base alla gravità del quadro clinico, e su indicazione della centrale operativa 118, accompagnare lo stesso in ospedale a bordo dell'ambulanza oppure rientrare con l'auto sanitaria, affidando l'infortunato alle cure dei

soccorritori che provvederanno alla sua ospedalizzazione tramite l'ambulanza. Così l'equipe rimane a presidio del territorio a disposizione per altre urgenze. Il materiale presente a bordo è stabilito dai protocolli operativi del 118 e permette all'equipe di assicurare un intervento altamente specialistico. La possibilità di inviare in tempo reale alla centrale 118 i report elaborati dalla strumentazione in dotazione assicura una medicalizzazione a distanza ed un conseguente intervento appropriato alle condizioni del paziente. L'auto sanitaria è stata attivata come progetto sperimentale nel 2005 gestita dalla Croce Rossa Altipiani e dal 1 gennaio 2014 si è strutturata come servizio di urgenza emergenza dell'Azienda Sanitaria Provinciale mantenendo la collaborazione con la Croce Rossa. La posizione baricentrica di Carbonare è strategica per

arrivare nel minor tempo possibile in tutto il territorio degli Altipiani e per questo fin dall'inizio questa località è stata scelta come sede operativa. Nel 2014, 222 sono stati i servizi sanitari urgenti che hanno impegnato l'auto sanitaria; quasi 7 mila i km percorsi; per il 30% degli interventi l'equipe sanitaria ha ritenuto di accompagnare il paziente in ospedale viste le condizioni di gravità dello stesso. Il servizio copre in turno diurno tutta la stagione invernale ed estiva e tutti i fine settimana (sabato, domenica e festivi) nei periodi fuori stagione per un totale di circa 230 giorni all'anno. Nel corso del mese di febbraio, dopo i lavori di ristrutturazione del Centro Civico la sede operativa dell'auto sanitaria tornerà nella sua postazione originale presso la casa Comunale. Al piano rialzato della stessa ha trovato spazio la sede operativa vera e propria dotata di tutte le tecnologie



di comunicazioni, trasmissione dati, collegamento internet ecc... indispensabili per il servizio che svolge; al primo piano il Comune di Folgaria ha messo a disposizione per le esigenze logistiche dell'equipe sanitaria un appartamento che potrà in futuro servire anche per un possibile ampliamento dell'orario del servizio anche nella fascia notturna.

A cura del Comune di Folgaria il garage, che si trova nel retro dell'edificio è stato riscaldato e coibentato per rispondere alla normativa vigente. Rimane ancora critico l'ingresso allo stesso dove viene parcheggiato il mezzo la cui rampa di accesso, soprattutto d'inverno crea non poche difficoltà sia in uscita che in entrata. La Comunità Altipiani Cimbri ha erogato alla Croce Rossa un contributo di 18 mila € per l'acquisto di tutto l'arredo, delle attrezzature logistiche, delle apparecchiature per una spesa complessiva di poco inferiore ai 40 mila €. Il rimanente della spesa è stato coperto con fondi della Croce Rossa.

Per il cittadino comune che per fortuna non ha avuto l'occasione di vivere un'emergenza sanitaria il servizio che svolge l'autosanitaria potrà sembrare al pari di tanti altri servizi utili e importanti. Ma la sua valutazione si ferma a queste due parole. Per chi invece ha avuto la sfortuna di aver bisogno dell'ambulanza, ed assieme alla stessa è arrivata anche l'equipe dell'auto sanitaria ha verificato di persona la differenza di qualità nel soccorso. L'ambulanza di base formata solo da personale non sanitario, seppur preparato, non può effettuare interventi di tipo specificamente sanitario, può con le conoscenze e la preparazione acquisita cercare di stabilizzare il paziente, e nel minor tempo possibile accompagnarlo in ospedale. L'equipe sanitaria invece fa la differenza perché, anche grazie alla medicalizzazione a distanza, ed in costante collegamento con il medico della centrale operativa, interviene con manovre specialistiche, con terapie farmacologiche, con la trasmissione allo specialista dei parametri rilevati. Ma non solo il



paziente arriva in PS con tutti i prelievi ematici effettuati con un notevole risparmio di tempo; per ultimo, ma non meno importante l'infermiere può, alla necessità, accompagnare il paziente in ospedale. Questo servizio, felice integrazione tra il professionista dell'Azienda Sanitaria e l'autista dell'associazione Croce Rossa è unico nel suo genere in Trentino, permette grazie a questa collaborazione un risparmio di denaro pubblico e assicura alla nostra Comunità degli Altipiani Cimbri un eccellente servi-

zio sanitario di emergenza-urgenza. L'obiettivo per il futuro sul quale chiediamo la collaborazione dei Comuni e della Magnifica Comunità Cimbra è quello di ampliarlo anche nei fuori stagione e nella fascia notturna con, se necessario, una compartecipazione da parte di tutti per la parte economica che, con i tempi che corrono rappresenta uno scoglio impegnativo. Ma parliamo di emergenza, quindi della vita di tutti noi.

Croce Rossa Altipiani





# SIAMO APPARSI SU...

Mahnmale des Friedens • tratto da "Bergsteiger - special Trentino"



Neuer Stolz auf alte Werte • tratto da "Bergsteiger - special Trentino"



Le sentinelle asburgiche degli altipiani • tratto da "Mototurismo"



# ALPE CIMBRA: TERRITORIO ACCESSIBILE A TUTTI

FIRMA DEL PROTOCOLLO OPEN, ALTIPIANI ACCESSIBILI

**M**omento storico per gli Altipiani Cimbri è stata la sottoscrizione del Protocollo d'intesa tra la Provincia - presente l'assessore Michele Dallapiccola - e molte istituzioni, tra cui l'Accademia della Montagna con Iva Berasi e il direttore Egidio Bonapace, la Magnifica Comunità con il presidente Micheal Rech, i Comuni di Folgaria, Lavarone e Lusérn con la presenza dei sindaci, Maurizio Toller, Mauro Lanzini e Luca Nicolussi Paolaz, l'associazione Artigiani con la presenza del presidente, Roberto De Laurentis, l'associazione Alberatori con il presidente Luca Libardi, la cooperativa Handicrea con la presidente Graziella Anesi, le scuole di Sci, l'associazione Impianti con il presidente Ferdinando Rella, la Casa Rurale con il presidente Paolo Giongo. E molti altri enti. Il momento della firma ha rappresentato l'inizio



di un progetto volto a rendere l'Alpe Cimbra un territorio aperto a tutte le persone, anche a quelle portatrici di handicap. Con la firma del Protocollo, enti e associazioni che operano sul territorio, si sono impegnate ufficialmente nel far sì che chiunque possa scoprire ed apprezzare tutto quello che gli Altipiani di Folgaria, Lavarone e Lusérn hanno da offrire.

## IL FESTIVAL DEL GIOCO CERTIFICATO "OPENEVENT"

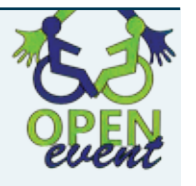

GRANDE SODDISFAZIONE PER L'INIZIATIVA ORGANIZZATA DALLA MAGNIFICA COMUNITÀ DEGLI ALTIPIANI CIMBRI E DA APT FOLGARIA, LAVARONE E LUSERNA

Una manifestazione è più bella se accessibile a tutti. Proprio da questa semplice idea è partito il progetto del Festival del Gioco dell'Alpe Cimbra. La manifestazione estiva che vi aspetta sull'Altipiano di Folgaria, Lavarone e Lusérn dal 26 luglio al 1 agosto 2015, ha ottenuto per la sua prima edizione estate 2014, il marchio Open Event, consegnato da Iva Berasi direttrice di Accademia della Montagna del Trentino e Presidente del Consiglio dell'Open al presidente della Magnifica Comunità degli Altipiani Cimbri Michael Rech.



# PIANO GIOVANI DI ZONA 2015

## NUOVI PROGETTI BOLLONO IN PENTOLA!

Dal viaggio d'istruzione in Austria al laboratorio di cinema, dalle passeggiate nell'Alpe Cimbra al mondo Family

**A** breve saranno approvati e finanziati i progetti del Piano Operativo Giovani (POG) 2015 della nostra Comunità e anche quest'anno **principi cardine** sono la concezione positiva dei giovani, il rinforzo della loro partecipazione e del partenariato con i soggetti del territorio, l'ascolto dei bisogni e dei desideri emergenti e l'attenzione e la facilitazione alla transizione all'età adulta dei giovani. **Gli ambiti d'intervento** si articolano nel sostenere la creatività, la socializzazione e favorire i consumi culturali "meritori"; nel promuovere la cittadinanza attiva e stimolare il dialogo interculturale; nell'agevolare il passaggio all'età adulta attraverso la conoscenza delle opportunità, la valorizzazione delle competenze, la formazione e l'imprenditorialità giovanile; nel promuovere politiche per un territorio a misura di bambina e bambino, ragazza e ragazzo. Ecco

quindi una carrellata delle proposte ad oggi giunte al Tavolo del Piano Giovani.

**VIAGGIO A BRAUNAU - GEGEN DAS VERGESSEN:** percorso scolastico con viaggio d'istruzione per i ragazzi della scuola secondaria di primo grado del nostro territorio per non dimenticare cosa è accaduto ai nostri cari negli anni del primo conflitto mondiale, del quale ricorre il centenario.

**LABORATORIO VIDEO:** realizzazione di un cortometraggio che prevede il coinvolgimento dei giovani degli altipiani e di alcuni adulti che fanno parte delle filodrammatiche di Folgaria e Lavarone.

**A MARCHIO FAMILY:** serie di attività culturali, ludico ricreative gestite da alcuni ragazzi del territorio per far conoscere e sottolineare l'importanza del marchio Family.



POLITICHE GIOVANILI  
PROVINCIA AUTONOMA DI TRENTO

**PROMUOVIAMO LA SAT:** dopo alcuni incontri a scuola la SAT si farà conoscere sul campo d'azione facendo scoprire ai ragazzi della scuola primaria e secondaria di primo grado del nostro territorio le antiche vie di comunicazione.

**CORSO TEORICO E PRATICO DI ORTO SINERGICO:** il progetto vuole rafforzare, attraverso un percorso formativo e pratico, le conoscenze di biologia e botanica con il coinvolgimento diretto dei giovani (16-29 anni) nella realizzazione di un orto



sinergico. Al termine del progetto saranno gli stessi partecipanti che gestiranno in piena autonomia i terreni messi a cultura un tempo inutilizzati.

**CORSO DI FOTOGRAFIA:** il corso, che nasce dalla constatazione che in qualsiasi campo della comunicazione (pubblicitaria, editoriale, commerciale, di costume od anche fra privati) l'uso dell'immagine permette di mediare con efficacia immediata e sicura tanto sensazioni, quanto informazioni, propone un approccio innovativo e fortemente orientato alle attuali tendenze della comunicazione per immagini.

**SUMMER JOBS** (progetto in rete con altri PGZ): un'esperienza di tirocinio e avvicinamento al volontariato della durata da due a quattro settimane circa rivolta a giovani studenti. Dopo un corso sulla sicurezza sul lavoro gli studenti tra i 16 e 17 anni, selezionati dagli Istituti scolastici superiori - soggetti promotori dei tirocini, saranno impegnati in tirocini presso enti pubblici coinvolti nel progetto di rete e Aziende trentine, oltre ad eventuali azioni di volontariato presso associazioni attive nel settore no profit. ... e altro!

Stefania Schir -  
referente tecnico del Piano



Desideri presentare un progetto per il 2015? Sei ancora in tempo! Contatta Stefania Schir entro la fine di marzo. Tel. 347 2821024

## COS'È IL PIANO GIOVANI DI ZONA?

Il Piano Giovani di Zona rappresenta una libera iniziativa delle autonomie locali di una zona omogenea per cultura, tradizione, struttura geografica, insediativa e produttiva, le cui dimensioni, in linea generale, dovranno essere comprese fra le 3.000 e le 45.000 unità, interessate ad attivare azioni a favore del mondo giovanile nella sua accezione più ampia di pre-adolescenti, adolescenti, giovani e giovani adulti di età compresa tra gli 11 e i 29 anni ed alla sensibilizzazione della comunità verso un atteggiamento positivo e propositivo nei confronti di questa categoria di cittadini. Il metodo di lavoro si basa sulla concertazione fra istituzioni locali (comuni di Folgaria, Lavarone e Luserna), società civile, mondo giovanile e Assessorato.

## PRIMAVERA '14 - CORSO ANIMATORI PER OSPITALITÀ TURISTICA

Il Consorzio Voglia di Folgaria, APT e Piano Giovani di Zona uniti per un corso di formazione incentrato su animazione, accoglienza e accompagnamento dell'ospite. L'idea nasce dall'esigenza di avere sul territorio dei giovani esperti del settore per i servizi richiesti dalle strutture ricettive ed i consorzi che organizzano eventi, per offrire un servizio turistico e di animazione all'ospite ed al residente. Durante il corso i 10 aspiranti animatori tutti residenti nei tre Comuni hanno acquisito le competenze per proporre, programmare, organizzare e gestire eventi di intrattenimento. Molto apprezzata la formazione in tecniche di accoglienza ed informazione del territorio con ore dedicate agli aspetti storici, culturali, gastronomici, sportivi ed ambientali con uscite sul campo che hanno permesso di evidenziare particolari che alcuni di loro non conoscevano. Il corso ha permesso ai giovani partecipanti di mettersi in gioco e di imparare delle tecniche che saranno sicuramente utili per il loro futuro e quello del nostro territorio che ha come attività prevalente il turismo e l'ospitalità.



Massimo Groblechner





## BIKEPARK BEGINNER DAY!

Nella stagione estiva 2014 si è svolta al **bikepark Lavarone** la prima edizione del "Bikepark Day", una giornata dedicata esclusivamente ai nostri amici più piccoli, i quali, assieme ai nostri istruttori, hanno avuto la possibilità di scoprire e di provare in prima persona, le emozioni che si vivono entrando all'interno di un bikepark. Questa giornata si è potuta svolgere grazie all'impegno del PGZ della Comunità e alla collaborazione con la Provincia autonoma di Trento, le quali hanno finanziato gran parte del progetto, lasciando ai ragazzi tutto il **divertimento!** Una visita guidata all'interno dei percorsi, una scoperta per ognuno dei nuovi piccoli bikers, una nuova emozione che tutti hanno portato nel cuore e che qualcuno di loro ha voluto riscoprire con i propri genitori. Un'iniziativa che, visto il gran successo, verrà ripetuta sicuramente, una **soddisfazione** per chi ha partecipato, ma soprattutto per chi, in questi tre anni, è riuscito a creare un'offerta nuova dedicata ad un pubblico di tutte le età.

Alessio Amorth



## CORTOMETRAGGIO "1914 ALTIPIANI CIMBRI"

Il cortometraggio "1914 Altipiani Cimbri", nasce grazie alla collaborazione tra alcune realtà del territorio e alcuni giovani. La sfida importante è stata quella di riuscire a girare le scene del cortometraggio trovando location che rispettassero fedelmente le ambientazioni di inizio secolo, periodo nel quale si svolge la storia raccontata. La ricerca di scenografie adeguate, costumi di scena realistici, oggetti d'epoca hanno impegnato tante persone e alcune associazioni e ci ha permesso di gestire e organizzare quasi tutto all'interno del territorio a partire dalle location per i set individuati a Molini, Folgaria, Passo Coe, Sommo Alto, Magrè, Masi di Sotto, Lavarone e Luserna con la sua Haus Von Pruk. Singolare è stato il contributo di alcune persone che si sono prese cura di dettagli fondamentali per la realizzazione di particolari scene, perché senza di loro poco di quello che volevamo fare sarebbe riuscito.

Al gruppo di ragazzi del Piano Giovani di Zona è stato chiesto un impegno notevole, soprattutto per la recitazione, ma anche agli attori delle filodrammatiche che hanno partecipato. Tanto ci ha aiutato la sintonia e l'affiatamento che si è creato spontaneamente fin dal primo giorno di riprese, vedendoci tutti pronti a risolvere tanti piccoli imprevisti e difficoltà inevitabili. Le scene scritte prendevano forma e vitalità anche grazie ad una speciale "magia" nata tra di noi, forse perché sentivamo che ci stavamo occupando di un pezzo di storia importante, quella storia che ha a che fare con la vita dei nostri nonni e alla quale volevamo rendere omaggio mettendoci tutta la nostra passione e onestà. **Il video è stato presentato per la prima volta ufficialmente al pubblico il 12 luglio scorso al Cinema Teatro Paradiso di Folgaria e numerose sono state le proiezioni sul territorio nei mesi successivi. Parteciperà al Trento Film Festival della montagna edizione 2015.**

Federico Maraner

## QUALI SONO LE FINALITÀ DEL PIANO GIOVANI DI ZONA?

- promuovere, valorizzare e incentivare le politiche giovanili;
- creare una cultura delle politiche giovanili incentivando le iniziative a favore dei giovani o organizzate dai giovani, osservando la condizione giovanile del territorio, diventando stimolo per le istituzioni e la cittadinanza attiva, lavorando sulla costruzione dell'autonomia, aprendo alla dimensione globale senza dimenticare il locale e le proprie radici



Gli spettacoli sono riservati agli alunni delle scuole medie, ma sono aperti al pubblico con ingresso gratuito fino ad esaurimento posti.

MERCOLEDÌ 18 MARZO | ORE 14.00  
TEATRO PARADISO | FOLGARIA

**FUORI GIOCO. UNA STORIA DI BULLISMO**  
La Baracca - Testoni Ragazzi

testi e regia di Stefano Filippini, Gabriele Marchioni ed Enrico Montalbani  
con Luca Bondioli, Gabriele Marchioni ed Enrico Montalbani  
spettacolo realizzato in collaborazione con "SOS - il Telefono Azzurro ONLUS"



## TRE ALTIPIANI IN CERCA D'AUTORE

Per gli insegnanti e gli alunni della scuola secondaria dell'Istituto comprensivo Folgaria Lavarone Luserna ha rappresentato il realizzarsi del classico sogno nel cassetto: parliamo della rassegna teatrale "Tre altipiani in cerca d'autore", progetto del Piano giovani di zona degli Altipiani Cimbri 2014. Dicono i promotori: "La rilevanza formativa e creativa del teatro è riconosciuta dallo stesso Ministero dell'Istruzione che considera le rassegne teatrali per le scuole come un'esperienza di educazione culturale e civica, nonché di educazione alla visione, capace di rafforzare lo spirito critico, il gusto estetico e la crescita di spettatori più competenti ed esigenti nei confronti dell'offerta culturale". Per i ragazzi degli Altipiani Cimbri la rassegna è stata tutto questo, ma anche la possibilità di incontrarsi e di condividere un'esperienza, emozioni, storie e fantasie: anche questo è un modo di costruire la comunità.

Il team di bibliotecari e insegnanti responsabili dell'organizzazione della rassegna dopo un attento esame, hanno selezionato spettacoli di alta qualità, realizzati da compagnie italiane specializzate in creazioni artistiche capaci di dialogare con i giovani e i loro linguaggi e specialmente di dar voce alle istanze del mondo giovanile. Così il teatro può essere l'occasione per affrontare situazioni e sentimenti che fanno parte della vita quotidiana dei ragazzi, i loro desideri ma anche i loro problemi reali o possibili (*Fuori classe, Fuori gioco*); oppure può essere un modo per raccontare e riflettere su alcuni momenti cruciali della storia, come per esempio nel caso dello spettacolo *Viaggio ad Auschwitz andata e ritorno*,

dedicato al ricordo alle vittime della Shoah. Ma il teatro è anche il luogo dove imparare le lingue e "leggere" i grandi classici della letteratura, come è stato nel caso di *Frankenstein, the untold story*, recitato rigorosamente in inglese. Proporre teatro d'arte al mondo della scuola non significa insomma solo offrire un momento di piacere appagante, ma anche fornire strumenti di accesso ai linguaggi artistici, offrire punti di vista inusuali su importanti episodi e fatti della storia e della vita civile, o su tematiche legate alla crescita e alle grandi domande della vita, dare a tutti l'occasione di una riflessione privilegiata, come solo l'arte che tocca corde profonde può fare.

Morena Bertoldi

**TRE ALTIPIANI IN CERCA D'AUTORE**  
Rassegna di teatro per le scuole medie 2014-2015

MERCOLEDÌ 10 DICEMBRE | ORE 14.00  
TEATRO PARADISO | FOLGARIA  
**FRANKENSTEIN: THE UNTOLD STORY**  
compagnia The Play Group  
testi di Mary Shelley e di un gruppo di autori, regia di Roberto e Francesco di Santoro  
traduzione di Fulvio Pratesi e Fulvio Pratesi

LUNEDÌ 19 GENNAIO | ORE 14.00  
TEATRO DOLOMITI | LAVARONE  
**VIAGGIO AD AUSCHWITZ AIR**  
compagnia Il Migrante  
testi di Luciano Nanni e di un gruppo di autori, regia di Fulvio Pratesi

LUNEDÌ 9 FEBBRAIO | ORE 14.00  
TEATRO DOLOMITI | LAVARONE  
**FUORI CLASSE**  
compagnia teatrale La Piazza  
collaborazione di attori e musicisti degli Istituti comprensivi di Molini e Sommo Alto, regia di Fulvio Pratesi

MERCOLEDÌ 18 MARZO | ORE 14.00  
TEATRO PARADISO | FOLGARIA  
**FUORI GIOCO. UNA STORIA DI BULLISMO**  
La Baracca - Testoni Ragazzi  
testi e regia di Stefano Filippini, Gabriele Marchioni ed Enrico Montalbani  
con Luca Bondioli, Gabriele Marchioni ed Enrico Montalbani  
spettacolo realizzato in collaborazione con "SOS - il Telefono Azzurro ONLUS"

## RISCOPRIAMO IL RICAMO

L'anno scorso è stato organizzato dal Piano Giovani di Zona un corso di ricamo per giovani dai 10 ai 29 anni. La partecipazione è stata buona con la presenza di 12 corsiste. Durante il corso sono stati creati degli imparaticci realizzati con punto croce, punto quadro, punto catenella, punto erba, punto scritto e orlo a giorno. Con le bambine, in quanto molto giovani, è stato approfondito il punto croce rovescio perfetto (molto difficile) e a piacere dei lavori a punto erba. Le bambine erano entusiaste vedendo cosa si può fare con ago e filo. Il corso si è svolto in una sala della biblioteca di Lavarone, in 5 lezioni da 2 ore e mezza il sabato pomeriggio. Questo corso mi ha dato grande soddisfazione e spero che alle giovani partecipanti rimanga la voglia di ricamo! In luglio è seguita la mostra e sono stati esposti i lavori eseguiti dalle partecipanti al corso e altri ricami fatti da alcune ricamatrici dell'altipiano. Questa mostra ha avuto molto successo in quanto l'affluenza del pubblico è stata molto alta.

Grazie a tutti, Giuliana





# DISTRETTO FAMIGLIA



UNA COMUNITÀ FORMATA FAMIGLIA

## PARTECIPAZIONE ALLA QUINTA CONVENTION DEI COMUNI – FAMILY FRIENDLY

Venerdì 24 ottobre 2014 a Roncegno Terme presso Casa Raphael si è tenuta la quinta edizione della Convention dei Comuni, occasione di riflessione sulle politiche comunali e distrettuali per il benessere della famiglia, alla quale è seguita la cerimonia di consegna dei certificati "Comune amico della famiglia". All'evento sono stati invitati tutti i Comuni trentini, con marchio "family" e non, per partecipare al sempre attuale e in continua evoluzione **dibattito sul benessere familiare**, vera ed unica linfa vitale per il futuro di una comunità e per discutere di un tema sempre di forte attualità nelle comunità trentine: "le politiche comunali per il benessere della famiglia". Durante l'evento il **Comune di Folgaria e il Comune di Lavarone** hanno ritirato il certificato attestante il conseguimento della certificazione Family in Trentino – categoria Comuni, mentre la **Comunità** ha ricevuto l'attestato di ente "Family in Trentino – categoria sportelli informativi". Una vera soddisfazione per il nostro territorio, sempre più *family friendly*.

## PARTECIPAZIONE ALLA TERZA EDIZIONE DEL FESTIVAL DELLA FAMIGLIA

La terza edizione del Festival della Famiglia si è svolta a Riva del Garda il 5 dicembre 2014. L'**ecosistema vita-lavoro, l'occupazione femminile, la competitività produttiva e il benessere familiare** sono state le tematiche al centro di questo evento dedicato alla famiglia e alle politiche familiari, di respiro internazionale. Il nostro Distretto ha partecipato con l'allestimento di uno **stand** dedicato alla promozione delle attività promosse da tutti gli aderenti ed in modo particolare del **Festival del Gioco**, progetto strategico svoltosi per la prima volta durante l'estate 2014. È stata un'occasione di **incontro e riflessione** su quanto fatto, nonché occasione per cogliere orizzonti e direzioni verso cui andare per qualificare le politiche pubblico-private come amiche delle famiglie.

## HANNO OTTENUTO IL MARCHIO FAMILY IN TRENTINO

### CATEGORIA ESERCIZI ALBERGHERI

Altre due strutture alberghiere aderenti al Distretto hanno ottenuto la certificazione Family in Trentino. Si tratta di esercizi ideali sia per le vacanze invernali che estive della famiglia, che mostrano un'attenzione tutta particolare per questo target, garantendo servizi attenti ed un'atmosfera accogliente e confortevole.

**HOTEL SEGGIOVIA**  
Località Francolini - Folgaria  
[www.seggiovia.com](http://www.seggiovia.com)



(Determinazione n. 116 del 26 maggio – AGENZIA PER LA FAMIGLIA)

**HOTEL VILLAGGIO NEVADA**  
Folgaria  
[www.villagionevada.it](http://www.villagionevada.it)



(Determinazione n. 118 del 26 maggio 2014 – AGENZIA PER LA FAMIGLIA)

Maria Pace



# LO SPORT PER TUTTI!

UN CONTRIBUTO CONCRETO PER LE FAMIGLIE



Il 2014 ha visto l'adesione di Folgaria, Lavarone, Lusérn e della Comunità all'Agencia per lo Sport. Il progetto che ha coinvolto direttamente le famiglie dei giovani sportivi dell'Alpe Cimbra è stato **Lo SPORT PER TUTTI – Un contributo concreto alle famiglie**. Quest'ultimo nasce per venire incontro alle famiglie che vorrebbero che i propri figli praticassero sport ma che vivono una condizione economica insufficiente ai bisogni o sono famiglie numerose.

In termini di aiuto le famiglie hanno potuto ricevere:

- una riduzione sul costo di iscrizione alla Società Sportiva o sull'ingresso all'Impianto Sportivo per le famiglie con reddito di garanzia;

- un contributo concesso alle famiglie numerose per l'iscrizione alla Società Sportiva o per l'ingresso all'Impianto Sportivo Comunale.

Il progetto coinvolge i Comuni di Folgaria, Lavarone e Lusérn e quasi tutti i Comuni della Comunità della Vallagarina. 15 famiglie di bambini e bambine che praticano lo sport sull'Alpe Cimbra, sono rientrati nella graduatoria di coloro che hanno ottenuto il contributo per la stagione 2014- 2015.

**Il progetto sarà proposto per la stagione sportiva 2015/2016**

Emiliano Marzari



## AGENZIA PER LA PROMOZIONE DELLO SPORT DELLA VALLAGARINA

L'Agencia per la Promozione dello Sport della Vallagarina è un'associazione di Comuni, nata nel 2003 dall'esigenza dell'allora Comprensorio del C.10 di condividere un progetto legato allo sport. Si prefigge lo scopo di essere nuova idea di promozione sportiva. Oltre ai progetti quali Lo Sport per tutti e Scuola Sport, l'Agencia propone eventi sportivi come la famosissima Fisherman's Friend Strongmanrun, la corsa più forte di tutti i tempi.





# CORSO “MILLEVOCI”

SCOPRIRE LE POTENZIALITÀ DELLA LETTURA AD ALTA VOCE

La voce è uno strumento alla portata di tutti e la lettura ad alta voce è un'attività consueta nella scuola e in famiglia. Ma quali sono gli elementi caratteristici di una lettura efficace e quali le potenzialità dei libri? A queste e a molte altre domande ha cercato di dare risposta il corso **Millevoci. Scoprire le potenzialità della lettura ad alta voce**, organizzato dalle biblioteche di Lavarone e Luserna e dalla Magnifica Comunità degli Altipiani Cimbri nell'ambito della campagna nazionale di promozione della lettura **Il Maggio dei libri 2014**, promossa dal Ministero per i Beni e le Attività culturali attraverso il Centro per il libro e la lettura. Sotto la competente guida di Maria Lunelli, bibliotecaria di Pergine Valugana esperta in letteratura per ragazzi nonché referente del progetto **Nati per Leggere**, le quasi venti partecipanti al corso provenienti sia da Folgaria che da Lavarone e Luserna hanno sperimentato un modo nuovo di approcciarsi alla lettura ad alta voce, teorico ed esperienziale assieme. Prima di essere letti, i libri sono stati infatti analizzati nei minimi particolari, sviscerati a fondo per capirne e indagarne il significato e le potenzialità espressive e creative. Molti di questi sono stati sperimentati in classe e a casa con i propri figli, giacché al corso hanno partecipato insegnanti, mamme, educatrici, bibliotecarie, giovani in servizio civile, zie e nonne. Naturalmente sono state anche fornite le indicazioni di base volte ad ottenere una lettura ad alta voce efficace, soffermandosi sull'importanza del ritmo, delle pause, della punteggiatura, sulle tecniche per coinvolgere l'uditorio, distinguendo tra lettura ad un gruppo-classe e lettura in famiglia, sulle potenzialità e i limiti insiti nei libri, poiché non tutti sono adatti alla lettura ad alta voce. L'abile e sensibile conduzione di Ma-



Orsobuco, vincitore del premio Nati per leggere 2014, un libro su cui il gruppo ha lavorato tanto e che ha suggerito letture anche filosofiche ed esistenziali

ria Lunelli ha portato all'instaurarsi di un clima molto accogliente e positivo nel quale ogni partecipante ha potuto portare il proprio punto di vista ed esprimere la propria personalità e creatività liberamente, trasformando il corso in un gruppo di discussione e di lettura. Prova ne è che da quell'esperienza sono nate le letture anima-

te condotte dalla Millevocine durante la Settimana Nati per leggere nel novembre dello scorso anno nelle tre biblioteche degli Altipiani Cimbri e l'intenzione da parte delle partecipanti al corso di proseguire l'esperienza iniziata, dando vita ad un Gruppo di lettura autogestito dedicato ai libri per bambini e ragazzi.



Letture di Novembre 2014 durante la settimana Nati per leggere

## LA FILASTROCCA DEI NATI PER LEGGERE

Leggimi subito, leggimi forte  
Dimmi ogni nome che apre le porte  
Chiama ogni cosa, così il mondo viene  
Leggimi tutto, leggimi bene  
Dimmi la rosa, dammi la rima  
Leggimi in prosa, leggimi prima

Bruno Tognolini



# COMUNICHIAMOCI

FARE FORMAZIONE PER LA CRESCITA INDIVIDUALE E COLLETTIVA DELLA COMUNITÀ



**C**omunichiamoci è stato un percorso voluto e patrocinato dalla Magnifica Comunità degli Altipiani Cimbri, articolato in tre incontri serali dedicati alla tematica della crescita personale e professionale dell'individuo. In un mondo di comunicazione veloce e relazioni sempre più impegnative in ogni campo, è importante infatti attivare forme e strumenti adeguati alla crescita delle competenze individuali finalizzate a trasmettere le specificità e le qualità della persona e del territorio di appartenenza. Le tre serate, organizzate in collaborazione con Trentino Network Donna, proseguono il percorso intrapreso con la Consulta delle Donne, di analisi e coinvolgimento dell'universo femminile all'interno della nostra comunità, attraverso la reciproca conoscenza e lo scambio di vedute, per il perseguimento di uno stato di benessere con positive ricadute non solo sulla donna, ma anche, di conseguenza, sulla famiglia e quindi sociali. Riuscire a comunicare in maniera efficace, ciò che si è, il proprio pensiero, così come la propria attività, il proprio prodotto o lavoro – esattamente come un vetrina per un negozio – è fondamentale, e in tempi di crisi,



farlo bene è un valore aggiunto, per ben posizionarsi nel mercato e, consapevolmente, nella vita quotidiana, costruendo relazioni efficaci. Temi di grande attualità su cui si basa il benessere economico e sociale individuale e collettivo, attraverso l'acquisizione di una maggiore consapevolezza di sé e delle proprie potenzialità, oltre che delle opportunità che ci stanno intorno. La partecipazione di un numero maggioritario di donne alle serate testimonia la volontà sempre più evidente delle stesse di sentirsi protagoniste delle prospettive e delle dinamiche evolutive della società, oltre che il desiderio di accrescere le proprie conoscenze in merito al tema dell'auto-

stima e delle relazioni. Fiorella Madè, esperta di comunicazione web e social, ha fatto un excursus sulle modalità migliori per la promozione della persona e delle proprie capacità ed inclinazioni, utilizzando gli strumenti messi a disposizione dalle nuove tecnologie, che rendono universale e velocissima, quasi bruciante, la comunicazione. Sono seguite due serate con Serebella Panaro, qualificata formatrice ed esperta di relazioni interpersonali, con filo conduttore la consapevolezza del sé. Si è lavorato su esempi concreti di modalità di autoanalisi, evidenza degli errori di autovalutazione ricorrenti del nostro vivere quotidiano, suggerimenti per cominciare ad aumentare la considerazione che ognuno ha di se stesso, dei propri talenti e delle proprie competenze. Il tutto finalizzato a far crescere la capacità individuale di intessere relazioni costruttive e di mutuo beneficio, caratteristica fondamentale di una comunità con volontà di crescita e sviluppo della propria struttura socio-economica e di benessere diffuso e collettivo.

Anna Ciech  
Presidente Trentino Network Donna

# DONNE IN TRENTINO

“Donne in Trentino, impegnarsi oggi per costruire il domani”, questo il titolo dell'incontro, tutto al femminile, proposto nella serata del 10 dicembre scorso presso la sede della Comunità. La serata, facente parte di un ciclo di incontri tenutisi su tutto il territorio provinciale, è stata proposta dall'Assessorato alle Pari Opportunità della Provincia autonoma di Trento, Sara Ferrari, con l'intento di incontrare e sostenere le aspiranti candidate alle prossime elezioni comunali anche attraverso il racconto delle esperienze delle amministratrici oggi in carica. La riunione ha quindi toccato

principalmente il tema della partecipazione femminile alla responsabilità pubblica. Tra gli obiettivi dell'Assessorato l'incoraggiamento e l'invito alle donne a mettersi a disposizione della propria comunità diventando protagoniste. Ciascun territorio ha bisogno infatti di competenze, capacità, risorse ed esperienze che, oggi più che mai le donne possono e debbono portare dentro la politica, settore che, per tradizione, appartiene perlopiù al genere maschile.

Maria Pace



# FAMIGLIA IN GIOCO

AL VIA IL NUOVO PROGETTO PER IL BENESSERE FAMILIARE  
NEL BIENNIO 2014/2016

**N**el mese di luglio 2014 la Giunta provinciale ha deliberato i criteri di finanziamento e le modalità per la presentazione, l'esame ed il finanziamento di progetti in materia di promozione del benessere familiare. La Comunità, in collaborazione con i Comuni e le biblioteche di Folgaria, Lavarone e Luserna, ha presentato il proprio progetto denominato "Famiglia in gioco", ottenendo un finanziamento complessivo di € 31.360,00. Famiglia in gioco ha preso avvio nel mese di novembre 2014. L'obiettivo principale è di dare supporto alle famiglie nel loro compito educativo, promuovere la socializzazione, stimolare la creatività e la fantasia.

## SOSTEGNO AI COMPITI PER GLI ALUNNI DELL'ISTITUTO COMPRENSIVO

Il servizio si svolge presso le Biblioteche di Folgaria, di Lavarone e di Luserna ogni sabato mattina dalle ore 10.00 alle ore 12.00 ed è svolto da personale qualificato. Gli interessati possono rivolgersi direttamente alle biblioteche comunali per maggiori informazioni e per il versamento di € 15,00 di iscrizione. I contatti sono i seguenti:

- Biblioteca C. Musatti di Folgaria tel. 0464 721673
- Biblioteca S. Freud di Lavarone tel. 0464 783832
- Biblioteca E. Fachinelli di Luserna tel. 0464 789646

## LE SALETTE - LUDOTECHE

Si tratta di luoghi dove giocare liberamente, sperimentare, sviluppare capacità manuali rivolti principalmente ai bambini (0-6 anni). Nelle salette si trovano fasciatoio e bilancia pesa-bimbi.

**I giorni e gli orari di apertura sono i seguenti:**

- FOLGARIA Via Cesare Battisti -c/o Casa dei Nonni - lunedì dalle ore 16.00 alle ore 18.00
- LAVARONE Fraz. Gionghi - c/o ambulatori medici - lunedì dalle ore 16.30 alle ore 18.30
- LUSERNA Via G. Mazzini - piano terra Haus von Lusérnar: verrà inaugurata nel corso della primavera!



## LA FESTA DI SANTA LUCIA

Il **13 dicembre** si festeggia l'arrivo di Santa Lucia. La Santa è venerata e festeggiata in molte città italiane, e la sua festa è una ricorrenza per tanti bambini, che le scrivono una **letterina** per avere dolci e giochi. Secondo la tradizione, **Santa Lucia** arriva nella notte tra il 12 e il 13 con un asinello carico di **doni**, e viene attesa dai piccini che prima di andare a letto, preparano due piattini, uno pieno di farina e uno di sale.

Anche sugli Altipiani abbiamo atteso Santa Lucia con gioia e trepidazione. A **Folgaria** i bambini hanno costruito le ali degli angioletti che hanno successivamente indossato durante la tradizionale sfilata lungo la via principale del paese. A **Luserna** Santa Lützia ha percorso le vie del paese e consegnato piccoli doni ai bambini. A **Lavarone** i bambini hanno scritto le letterine per la Santa e successivamente le hanno inviate in Cielo, legate a dei colorati palloncini. La Santa è arrivata anche qui, portando dolcetti e piccoli pensieri.

Momenti di festa e di aggregazione che hanno unito ed emozionato grandi e piccoli, grazie al fattivo contributo di alcune associazioni locali.



## UN ALBERO SPECIALE

La biblioteca di Lavarone ha proposto un laboratorio creativo "Realizziamo gli addobbi per l'albero di Natale della biblioteca", che ha coinvolto una ventina di bambini dai 5 anni in su. Condotta da Devid Valle, l'attività si è svolta in due momenti distinti: durante il primo appuntamento i partecipanti hanno creato simpatici addobbi con le pigne (sabato 29 novembre) mentre nel secondo appuntamento i bambini hanno allestito assieme l'albero, collocato nell'atrio della biblioteca (6 dicembre). È stata una bella e positiva occasione per **apprezzare il senso dello stare e del lavorare insieme.**

## LA BEFANA VIEN DI NOTTE CON LE SCARPE TUTTE ROTTE

Per prepararci all'arrivo della Befana, il 2 gennaio abbiamo organizzato un laboratorio di creazione della **Calza della Befana**. Condotta da Tania Valle e rivolta ai bambini dai 6 anni in su, l'attività ha visto la partecipazione di una quindicina di bambini, sia residenti che turisti, i quali hanno passato un lieto pomeriggio lavorando il feltro, presso il rinnovato Centro Civico di Carbonare.

Maria Pace

## CALENDARIO LABORATORI PER BAMBINI Folgaria

L'ISCRIZIONE AI LABORATORI È OBBLIGATORIA!  
Erica 349 4151614 - quota di iscrizione: € 3,00



### FESTA DEL PAPÀ, PER LA TUA FESTA: UN DONO, UN FIORE, MA NON SONO IO IL REGALO HIGLIORE?

- **Martedì 17 marzo 2015 ore 16.30 presso la saletta**  
Dipingiamo un bellissimo regalo per il papà ma... sulla stoffa!  
... e poi facciamo merenda assieme!  
laboratorio per bambini dai 2 anni, con Veronica / massimo 25 partecipanti

### "ESSERE FELICI COME UNA PASQUA": È UN MODO DI DIRE RIFERITO A CHI MANIFESTA UNA GRANDE FELICITÀ, PROPRIO PERCHÉ IL GIORNO DI PASQUA È UN GIORNO DI GRANDE GIOIA

- **Sabato 28 marzo 2015 ore 16.30 presso la saletta**  
Addobbi e biglietti di pasqua con sabbia e pigne!  
... e poi facciamo merenda assieme!  
per bambini dai 6 anni, con Erica / massimo 25 partecipanti
- **Lunedì 30 marzo 2015 ore 16.40 presso la saletta**  
LABORATORIO CREATIVO e poi facciamo merenda assieme!  
per bambini dai 2 anni, con Erica / massimo 25 partecipanti

### FESTA DELLA MAMMA. VOGLIO SCRIVERE UN BEL TELEGRAMMA E SPEDIRLO. SPEDIRLO ALLA MAMMA: "SEI PIÙ BELLA DI UN MAZZO DI FIORI COI SUOI CENTO E CENTO COLORI!"

- **Martedì 28 aprile 2015 ore 16.30 presso la saletta**  
Creiamo un profumato fiore o cuore da regalare alla mamma!!  
... e poi facciamo merenda assieme!  
per bambini dai 3 anni con Daniela / massimo 25 partecipanti

### TOMBOLA NATI PER LEGGERE CON MARIA LUNELLI

Sabato 23 maggio ore 16.00  
dai 3 anni in su! / partecipazione libera





## CALENDARIO LABORATORI PER BAMBINI Lavarone

L'ISCRIZIONE AI LABORATORI È OBBLIGATORIA!  
Morena (Biblioteca di Lavarone) 0464 783832 - quota di iscrizione: € 3,00

### FESTA DEL PAPÀ! AL MIO BABBO UN BACIO E UN FIORE, AL MIO BABBO TANTO AMORE, TANTO AMORE CHE PARLA E DICE CHE IL MIO BABBO SIA FELICE!

- **Sabato 14 marzo 2015 ore 16.30 presso sala seggio**  
*Un salvadanaio amico del pianeta*  
laboratorio creativo dai 6 anni in su, con Cecilia / massimo 20 partecipanti

### PASQUA È DIPINTA DI TANTI COLORI, COME I SORRISI DEI NOSTRI CUORI

- **Lunedì 30 marzo 2015 ore 16.30 presso la sala seggio**  
*Angioletto di legno*  
per bambini dai 5 in poi, con Fabiola / massimo 20 partecipanti

### FESTA DELLA MAMMA QUANDO SON GIÙ E MI SENTO UNO STRACCIO BASTA DA SOLO UN TUO SEMPLICE ABBRACCIO

- **Lunedì 27 aprile 2015 ore 16.30 presso la saletta**  
*Un cuore speciale*  
per bambini dai 2 ai 10 anni, con Elena
- **Sabato 16 maggio 2015 ore 16.30 presso la biblioteca**  
Lecture con Cecilia e Valentina / dai tre anni in su / partecipazione libera

### FESTA DEI BIMBI 0-3 ANNI

Sabato 18 aprile alle 16.30 a Lavarone presso la saletta  
RI-TROVIAMOCI IN FAMIGLIA • partecipazione libera

Lecture, giochi, divertimento e dono di un libro per i nati negli anni  
2013 e 2014.

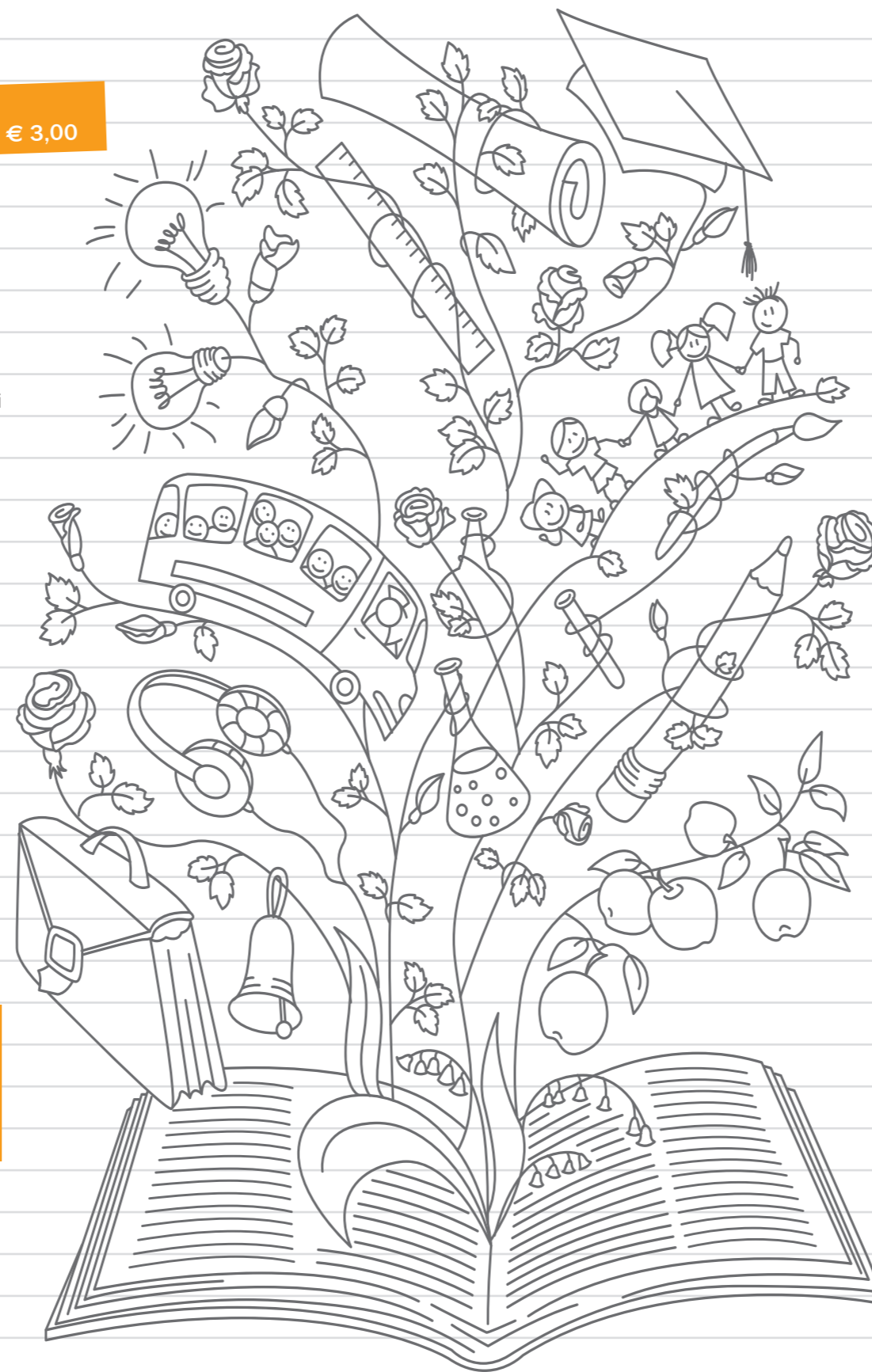

## CALENDARIO LABORATORI PER BAMBINI Luserna

L'ISCRIZIONE AI LABORATORI È OBBLIGATORIA!  
Luisa (Biblioteca di Luserna) 0464 789646  
quota di iscrizione: € 3,00

### OGGI, CARO PAPÀ, FESTA PER TE SI FA • Liabar fatta, haüt izta vairt e vor diar

- **Sabato 14 marzo 2015 alle 16.00 in biblioteca**  
*LAVORETTO CON IL FELTRO*  
con Tania / tutti i bambini sono invitati!

### DA DOVE VIENE L'UOVO DI CIOCCOLATO SE NESSUNO L'HA MAI COVATO? PASQUA • Vo bo khinnta 'z öale pitt tschokolata azta niamat hatten auzgeplüant? Oastarn.

- **Sabato 4 aprile 2015 ore 16.00 in biblioteca**  
*Coloriamo le uova*  
con Viola / tutti i bambini sono invitati!
- **Lunedì 6 aprile 2015 ore 16.00 in piazza**  
*Tiro ai ovi*  
con Viola / tutti i bambini sono invitati!

### VIVA LA MAMMA QUANDO AL MATTINO MI SVEGLIA SEMPRE CON UN BACINO - FESTA DELLA MAMMA • Evviva di màmma bodame darbekht morgan hèrt a pittnan khüssle. Dar vairt a vodar màmma.

- **Sabato 9 maggio 2015 alle 16.00 in biblioteca**  
*Un cuore speciale*  
con Elena / tutti i bambini sono invitati!

### BIMBIBICI

Anche nel 2015 aderiamo all'iniziativa Bimbibici! Organizzeremo un pomeriggio dedicato al mondo della bicicletta, durante il mese di maggio 2015. Lo spirito della manifestazione esprime ormai da 16 anni i concetti di vivere in modo sostenibile e nel rispetto dell'ambiente e affermare la sicurezza dei bimbi negli spostamenti quotidiani.  
[www.bimbibici.it](http://www.bimbibici.it)



## NUOVO SERVIZIO SOCIALE

Le Assistenti sociali stabilmente in servizio sul territorio degli Altipiani sono la dott.ssa Sara Civettini e la dott.ssa Serena Tamanini. La dott.ssa Civettini è la referente per il territorio comunale di Folgaria ed è in servizio dal lunedì al mercoledì. La dott.ssa Tamanini per i territori di Lavarone e Luserna ed è in servizio dal mercoledì al venerdì.

### PUA - Punto unico d'accesso

Folgaria: 2° e 4° mercoledì di ogni mese presso gli Ambulatori a piano terra - Orario 10.30-11.30

### I RECAPITI DELLE ASSISTENTI SOCIALI IN VIGORE DA FEBBRAIO 2015 SONO I SEGUENTI:

Folgaria: 2° e 4° mercoledì del mese presso gli Ambulatori a piano terra - Orario 9.30-10.30

Lavarone: 1° e 3° mercoledì del mese presso la sede della Comunità - Orario 10.30-11.30

Luserna: 3° giovedì del mese presso la "Haus von Lusernar" Via Mazzini, 7 - Orario 10.30-11.30

Per ulteriori informazioni telefonare al numero 0464 784170

## INTERVENTO 19

### POLITICHE SOCIALI VOLTE AL SOSTEGNO DELLA FASCIA DEBOLE DEI CITTADINI

Da giugno a dicembre 2014 ha trovato realizzazione la prima esperienza di Intervento 19 per il sociale, nell'ambito degli interventi di Politica del Lavoro dell'Agenzia del Lavoro di Trento. Il progetto è nato dalla consapevolezza di quanto sia necessario, in un momento di crisi occupazionale come quello attuale, che l'ente pubblico si adoperi per attuare politiche sociali volte al sostegno di quella fascia "debole" di cittadini che, per svariati motivi, si trova ad essere espulsa dal mondo del lavoro e rischia sempre più frequentemente di entrare nel circuito assistenziale. Per i soggetti più deboli, ed in particolare per le donne, è più difficile trovare un'occupazione stabile, a maggior ragione oggi, quando le difficoltà nelle quali versa l'economia generale rischiano di penalizzare ancora una volta chi è maggiormente

fragile. Il fenomeno dell'esclusione dal mondo del lavoro anche nella nostra realtà interessa particolarmente il genere femminile. Nel contempo si registra un costante aumento della popolazione anziana sul territorio della Comunità. Essa costituisce la fascia più consistente della popolazione residente nei nostri comuni. Molti di questi anziani godono del supporto della rete familiare e amicale mentre altri vivono

in uno stato di solitudine dove l'unico sostegno viene fornito dal sistema socio-sanitario.

Ecco quindi che la Magnifica Comunità degli Altipiani Cimbri ha inteso, attraverso lo strumento dell'Intervento 19, raggiungere un doppio obiettivo:

- rispondere ad un bisogno occupazionale emergente a favore di una fascia debole;
- attivare un servizio di vicinanza e di relazione

interpersonale presso il domicilio delle persone anziane e/o in difficoltà per favorirne la permanenza a domicilio evitando lo sradicamento dalle abitudini e l'insorgere del senso di abbandono offrendo nel contempo alle famiglie, qualora esistenti, un aiuto concreto nella cura quotidiana degli anziani.

Per fare ciò sono state individuate e quindi impiegate attraverso la Cooperativa Sociale Altipiani Cimbri di Luserna due lavoratrici residenti sul territorio che con successo hanno portato avanti il delicato compito. Si sta provvedendo proprio in questi giorni alla presentazione all'Agenzia del Lavoro di un nuovo progetto per il 2015, che ricalchi le orme della passata esperienza ma che possa vantare un numero maggiore di lavoratrici.

Maria Pace



## APDP DIPENDENZE E SOSTEGNO ALLE FAMIGLIE

### UNA RISPOSTA CONCRETA PER CONTRASTARE LE DIPENDENZE PATOLOGICHE

La Comunità ha rilevato il bisogno di attivare sul territorio nuove e più incisive forme di sostegno psicologico per i nuclei familiari in forte sofferenza e difficoltà nell'affrontare potenziali forme di povertà o difficoltà, comprovate da un crescente aumento delle richieste di aiuto riferite a bisogni già esistenti ma anche a nuove esigenze che richiedono interventi integrati rispetto all'intero nucleo familiare. L'amministrazione della Comunità ha ritenuto opportuno garantire una nuova forma di servizio in termini preventivi a supporto di questi nuclei familiari affidando l'incarico all'Associazione provinciale per le Dipendenze Patologiche di Trento che svolge con successo, da oltre due anni, un'attività orientata al sostegno di persone che affrontano una forma di dipendenza, con una particolare attenzione alle famiglie interessate da tali fenomeni. L'intento è quello di fornire un idoneo

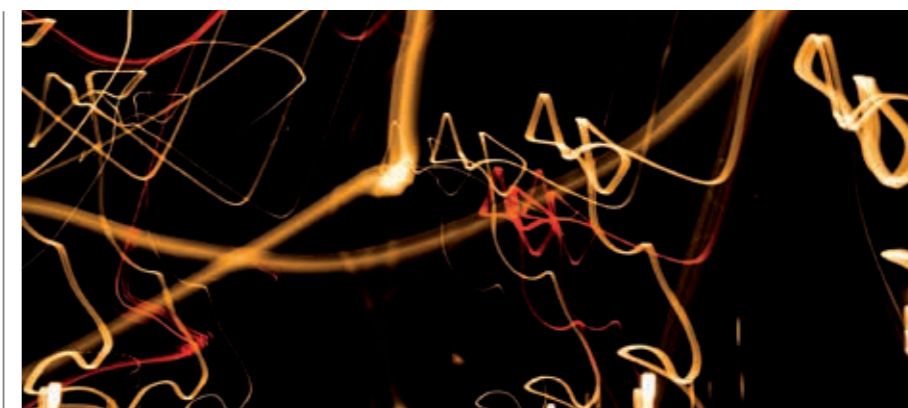

spazio di ascolto, sostegno e approfondimento, condotto da personale qualificato e indipendente, con l'obiettivo di evitare che situazioni problematiche possano sfociare in problemi più complessi lavorando sulle relazioni familiari e sulle risorse individuali, mettendo in moto efficaci meccanismi di relazione positiva che, in situazione di forte impatto emotivo, rischiano di non emergere spontaneamente.

Il servizio è gratuito e si può accedere contattando direttamente l'Associazione al seguente numero: 380 2668817. Come gli incontri destinati al supporto di famiglie con problemi di dipendenza anche queste attività si svolgono durante tutto l'anno, nel massimo rispetto della privacy, presso il Centro Civico di Carbonare.

Maria Pace

## PROGETTO COCCOLE

È trascorso oltre un anno dall'attivazione sull'altipiano del Progetto Coccole, l'ormai noto progetto di sviluppo di comunità in collaborazione con la Croce Rossa Altipiani, finalizzato a creare una rete di supporto per tutte le persone che per varie cause si trovano in situazione di marginalità. Un progetto ambizioso che partendo dal supporto pratico fornito da due operatori ha perseguito il duplice obiettivo: da un lato stare accanto alle persone che si trovano ai margini della società e dall'altro coinvolgere i cittadini e far comprendere loro che possono essere parte attiva di una rete volta al sostegno collettivo. Si può affermare con certezza che in questo anno di attività si è giunti alla risoluzione di criticità e alla pianificazione e programmazione di interventi mirati a rendere operativa la rete sociale e all'individuazione di possibili percorsi di integrazione. Alla luce quindi dell'ottimo esito del progetto, in termini di

risposta ai bisogni territoriali e di individuazione delle prime azioni efficacemente attivabili per superare i bisogni riscontrati, la Comunità ha scelto di dare continuità al progetto per un ulteriore semestre, quindi fino a giugno 2015.

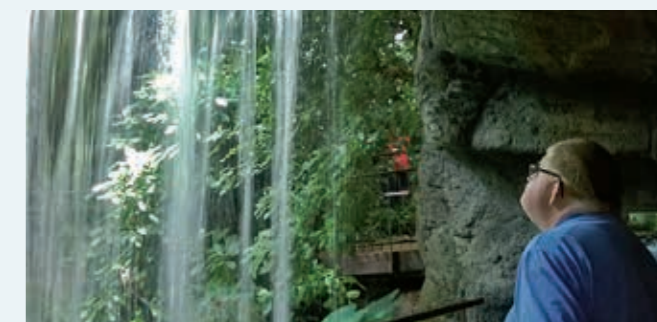

# FONDO DI EMERGENZA E SOLIDARIETÀ

Nel corso dell'Assemblea della Comunità tenutasi il giorno 27 novembre 2014 è stato approvato il Regolamento per il sostegno economico straordinario e temporaneo a persone e famiglie in situazione di bisogno.

Da ciascuno secondo le sue capacità, a ciascuno secondo i suoi bisogni", è la massima di Luis Blanc che ha indotto la Comunità Cimbra a monitorare la situazione dei bisogni nascosti, non sempre evidenti, ma comunque presenti anche nella società dell'altopiano, ritenuta "opulenta" e priva di necessità emergenti che abbisognano di intervento pubblico. Per questi motivi, su iniziativa dell'assessore Maria Pace, l'assemblea della Comunità ha adottato una delibera con la quale si approva il regolamento per il sostegno economico straordinario e temporaneo a persone e famiglie in situazione di bisogno. In sostanza la normativa regola un "Fondo di emergenza e solidarietà", con il quale si intende fronteggiare i bisogni che via via si evidenziano sul territorio dell'altopiano. Successivamente la Giunta ha approvato l'adesione al fondo di solidarietà e ha immediatamente stanziato 5.000 euro per implementarlo. Contestualmente hanno aderito l'Oratorio gruppo giovani, la Croce Rossa Italiana e la Caritas Parrocchiale. Recentemente lo stesso Circolo Pensionati ed anziani ha adottato la decisione di parteciparvi con una



**Fondo EMERGENZA SOLIDARIETA'**

Da ciascuno secondo le sue capacità,  
a ciascuno secondo i suoi bisogni.

(Luis Blanc)



somma coerente con le capacità finanziarie espresse nel bilancio. Il funzionario che coordina l'operazione di "sos" nei confronti degli aventi bisogno è Eleonora Tezzele (0464 784170), contattandola al telefono o alla e-mail: [segreteria@comunita.altipianicimbri.tn.it](mailto:segreteria@comunita.altipianicimbri.tn.it). Sia singoli che associazioni possono apportare un contributo volto al finanziamento del fondo. L'assessore Pace rileva che «a seguito della crisi economica che si sta inasprando negli ultimi tempi e che sta colpendo numerosi nuclei familiari, impone alle amministrazioni locali di scoprire nuovi strumenti per fronteggiare il problema della fragilità economica e del rischio di esclusione di interi nuclei dal normale tessuto dei rapporti interpersonali e della vita sociale». Proprio questa situazione evidenzia come l'applicazione dei normali strumenti a disposizione non consentono di aiutare soggetti che non rientrano negli interventi ordinari, quindi la Comunità organizza la lodevole iniziativa per raggiungere nuove povertà con strumenti economici nuovi ed integrativi racchiusi nel fondo denominato "Emergenza e solidarietà".

Fabio Marzari

# IL BLOG DEL BARATTO DELL'ALPE CIMBRA

UN PORTALE SEMPRE PIÙ COMPLETO PER LA MAGNIFICA COMUNITÀ DEGLI ALTIPIANI CIMBRI

Un vestito che non indossiamo più, un telefono ancora in buono stato, un mobile vintage. Questi e molti altri sono gli oggetti che potrete scambiare attraverso il **BLOG DEL BARATTO DELL'ALPE CIMBRA**. La Magnifica Comunità degli Altipiani Cimbri propone un nuovo servizio online, ideato per favorire lo scambio di oggetti ancora in buono stato. Utilizzare il nuovo Blog è davvero semplice e veloce. Basterà inviare una mail all'indirizzo della Comunità: [blogbaratto@comunita.altipianicimbri.tn.it](mailto:blogbaratto@comunita.altipianicimbri.tn.it), indicare l'oggetto che si propone, il proprio nome e un riferimento telefonico o e-mail ed allegare una foto dell'oggetto, per

rendere l'offerta ancora più interessante. Non vi resta che accedere al Blog:

[www.barattoalpecimbria.wordpress.com](http://www.barattoalpecimbria.wordpress.com)

L'iniziativa è realizzata dalla collaborazione tra l'Assessore all'Ambiente Emiliano Marzari e l'Area Comunicazione Ambientale di Ladurner Energy Srl di Bolzano.

Un oggetto riutilizzato è un rifiuto evitato!

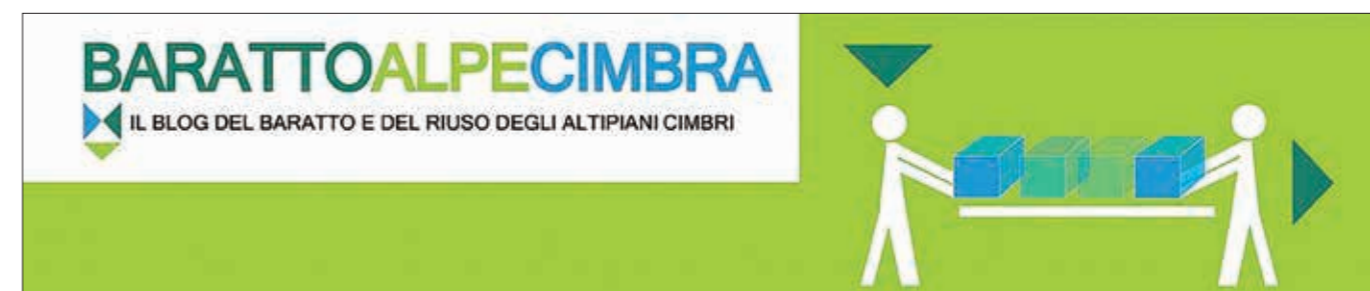

## BACHECA LAVORO

INCONTRO DIRETTO FRA DOMANDA E OFFERTA LAVORO

Sul Portale di Comunità è presente da tempo la BACHECA-LAVORO. Se sei in cerca di occupazione o se necessiti di personale per la tua attività, consulta lo strumento al link <http://www.altipianicimbri.tn.it/Servizi-offerti/Bacheca-del-Lavoro...> potrebbe esserti utile!

Emiliano Marzari

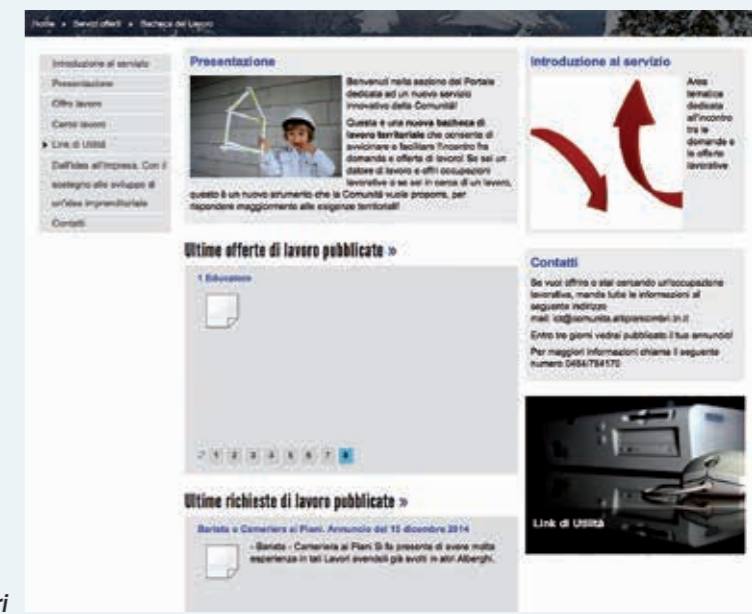

# LA PUBBLICAZIONE “IL FRONTE D’ACCIAIO”

SEMINARIO NAZIONALE “INDICAZIONI PER PROMUOVERE CURRICOLI VERTICALI DI STORIA”. ORGANIZZATO DAL MIUR NEI GIORNI 29 E 30 SETTEMBRE 2014 A SAN BENEDETTO DEL TRONTO (AP)

In occasione del SEMINARIO NAZIONALE “INDICAZIONI PER PROMUOVERE CURRICOLI VERTICALI DI STORIA”, organizzato dal MIUR nei giorni 29 e 30 settembre 2014 a San Benedetto del Tronto (AP), l'Istituto Comprensivo di Folgaria, Lavarone, Luserna è stato invitato a presentare il progetto realizzato dalle classi terze della scuola sec. di I° grado nel corso dell'anno scolastico 2013-14 nell'ambito del Progetto Centenario della Magnifica Comunità degli Altipiani cimbri. Nel convegno il nostro

Istituto, insieme a quello dell'Alta Val di Sole, ha rappresentato la Provincia autonoma di Trento. In tale occasione è stato illustrato il percorso didattico che ha portato alla realizzazione della pubblicazione “Il fronte d'acciaio”. Il lavoro ha coinvolto gli alunni dell'Istituto Comprensivo e alcuni alunni dell'Istituto grafico Artigianelli di Trento, è stato coordinato da alcuni docenti da un esperto di storia locale, ed ha portato all'approfondimento delle tematiche relative al coinvolgimento degli Altipiani nella Grande Guerra. La pre-

sentazione della brochure, che ha trovato spazio in uno dei workshop del convegno, dal titolo “Il patrimonio culturale come risorsa”, ha riscosso un notevole apprezzamento da parte dei numerosi docenti e degli esperti presenti, che hanno dimostrato interesse per le modalità didattiche utilizzate, per i contenuti della pubblicazione, per gli avvenimenti narrati e per i luoghi presentati.

Dott.ssa Sandra Sandri  
Dirigente Istituto Comprensivo  
Folgaria Lavarone Luserna



# CENTENARIO 2015

In primavera si concretizzeranno vari progetti. Proponremo inoltre il «Viaggio del Ricordo» e i «Dieci Giorni del Centenario», occasioni per rammentare, a cento anni di distanza, il dramma della guerra sulla porta di casa e l'esodo nei campi profughi.



Tra ritardi e perduranti incertezze indotte da una crisi economica sempre più aggressiva, la Comunità ha avviato con il Servizio attività culturali della Provincia di Trento una specifica Convenzione che a fine 2014 ha permesso il finanziamento di progetti per circa 100.000 euro, il 50% dei quali sostenuti con risorse locali (Comunità, Comuni, Azienda turismo).

Per sommi capi sono in corso di finanziamento il primo intervento sulla Collezione Tomasi a Folgaria, l'allestimento di una sede espositiva presso le ex scuole di Lavarone Cappella, il completamento del percorso Dalle Storie alla Storia a Luserna, il progetto didattico con l'Istituto Comprensivo degli Altipiani, il progetto Turismo scolastico, l'allestimento del percorso Forra del Lupo a Serrada, l'allestimento del Percorso Maltese di Slaghenaufer, la predisposizione del Giro delle Trincee a Nosellari, il riallestimento del percorso mtb 100 Km dei Forti e la valorizzazione (nuova segnaletica) dei Forti e dei luoghi di interesse.

Dal punto di vista turistico l'attenzione è naturalmente concentrata sugli eventi. Eventi di rilievo che nel corso dell'estate in alcuni casi hanno destato l'attenzione dei media nazionali



Concerto Suoni delle Dolomiti a Forte Dosso delle Somme – Foto Mirco Dalprà

sono stati la celebrazione dei 50 anni del *Coro Stella Alpina* (che per l'occasione ha inserito nel suo CD un'apprezzata selezione di «canti di guerra»), la *Marcia dei Forti*, il concerto *J'atz Lusérn*, la *Settimana del Centenario* di Serrada, le *Animazioni teatrali* sul percorso *Dalle Storie alla Storia*, i *Concerti del Centenario* al Forte Belvedere Gschwent e al Forte Chelle, il concerto de *I Suoni delle Dolomiti* al Forte Dosso delle Somme (con la partecipazione straordinaria del musicista Paolo Fresu che con la sua tromba ha suonato il *Silenzio* in diretta radiofonica europea) e l'affollatissimo *Concerto per la Pace*, proposto dai Nomadi in riva al lago Coe. Nel contempo l'Azienda per il Turismo si è fatta parte attiva nella gestione della proposta Turismo scolastico, condivisa con

Trentino Marketing, le APT di Trento e di Rovereto e l'agenzia di commercializzazione Trentino Holidays. Rivolto agli istituti della scuola primaria e secondaria del Centro-Nord Italia, tra la primavera e l'autunno 2014 il progetto ha portato sugli Altipiani 450 ragazzi in visita ai nostri allestimenti museali, Forte Belvedere in testa. Per la primavera 2015 sono già attesi oltre 600 ragazzi. Ora stiamo programmando gli interventi per il 2015, l'anno clou del Centenario, l'anno in cui ricordiamo la guerra sugli Altipiani, l'esodo di massa della popolazione civile. Quegli eventi dovranno essere ricordati adeguatamente. A fine aprile sarà proposto un «viaggio del ricordo» a Braunau e a Mitterndorf, località che ospitarono i campi profughi; dal 22 al 31 maggio saranno invece

proposti i «Dieci Giorni del Centenario»: dieci giorni di eventi, spettacoli e commemorazioni che avranno anche un risvolto turistico-commerciale. Ci sarà poi il programma eventi estivo e, in coda e in chiusura dell'estate, le «Settimane del Centenario», anch'esse occasioni di approfondimento e di promozione turistica. L'anno che si sta aprendo sarà dunque un anno impegnativo, nel quale cercheremo di coniugare adeguatamente il dovere della memoria con le opportunità che una simile ricorrenza può portare con sé. Importante sarà la collaborazione di tutti i soggetti coinvolti. Per idee e proposte, siamo a disposizione.

Fernando Larcher  
Coordinatore dei progetti  
del Tavolo di lavoro per il  
Centenario



## STAIGE VON GROAZ KRIAGE “VON STÖRDJE AFTE STÖRDJA”

Di Kamouindar vo Folgrait Lavrou un Lusérn un dar Toalkamou hãm untargeschribet an akòrdo zo traga vür in “Prodjètt vor di Hundartdjar von Groaz Kriage”; ma hatt gesüacht un gevuntet bazz ma mage tüan zo geba vèrt dar stördja vodar Hoachebene gedenkhante ‘z Groaz Kriage, zoa zo stütza in turismo o. Dar “staige von Groaz Kriage – Von stördje afte Stördja” o iz a toal vo disan prodjètt. Disar staige, gemacht von Kamou vo Lusérn pittar hilf vodar Provintz, geat von lânt fin affn Förte Werk Lusérn. Nã in stage izta kontärt di stördja von förte un von laüt boden hãm augemacht; ‘z izta geschribet eppaz von groaz vaür von djar 1911 boda hatt vorprénnt squase daz gântz lânt un von kriage boda iz auzgeprocht ‘z djar 1915 o. Dar zboate toal von staige, boda vüart bodrumm von Förte in lânt, kontart di stördja von profuge boda soin gekheart atz Lusérn, un khütt eppaz von lânt boda iz khennt augemacht vo naügem un vodar arbat von “recuperanti” boda hatt gehelft zo richta in lânt, ma di hatt geschadeget in Förte o. Disar toal von staige bart khemmen gemacht disan lãngez pittar hilf von Toalkamou. Nã in staige bartnda khemmen gelekk 20 sagome gemacht pitt stachl un krea. Di laüt bartn vennen geschribet, nãmp aniaglana sagoma, a tökkle vodar stördja. Un asò, gianante zo vuaz nã in staige, bartnsa linnen eppaz vodar stördja vo Lusérn in di zait von Groaz Kriage. Di laüt boda bartn zuarkhemmen z’sega di Hoachebene, bartn vennen aft disan staige, boda vüart zuar in Förte Werk Lusérn, eppaz ändarst baz daz sèll boda da iz in di ändam fört zo gedenkha da sèll zait benn da soina gest lai biane hundartar mètre earde fra in fronte von belesan un von österraichan.

Mario Nicolussi Zom

## SENTIERO EMOZIONALE “DALLE STORIE ALLA STORIA”

Tra la Comunità ed i Comuni di Folgaria Lavarone e Luserna-Lusérn è stato sottoscritto l'accordo per la realizzazione del “Progetto Centenario della Grande Guerra” nel quale sono state individuate le proposte per la valorizzazione storica culturale e turistica delle testimonianze della grande Guerra sugli Altipiani in vista del Centenario. In tale accordo rientra anche il completamento del percorso denominato “Sul sentiero della Grande Guerra – Dalle storie alla Storia – Von stördje afte Stördja” realizzato dal Comune di Luserna, in collaborazione con la Provincia Autonoma di Trento, che partendo dal paese arriva fino al Forte Werk Lusérn, si concentra sul periodo di costruzione dello stesso, sull'opera prestata a tale scopo dagli abitanti del luogo e sul benessere economico che questo lavoro ha comportato, passando anche per il grande incendio del 1911, che ha distrutto l'intero abitato e di come sia stato ricostruito, per arrivare sino al maggio 1915, quando Luserna e gli altipiani si sono svegliati al centro del fuoco incrociato delle artiglierie italiane e austriache. Con il secondo lotto del sentiero, che dal Forte ritorna al paese, finanziato dalla Comunità di Valle e da realizzarsi nella prossima primavera, si intende raccontare il rientro dei profughi di Luserna alla fine della guerra, la ricostruzione del paese ed il lavoro da recuperanti che ha permesso la ricostruzione del centro abitato ma ha anche comportato la parziale demolizione del Forte. Questa seconda parte prevede l'allestimento di venti sagome ad altezza naturale, realizzate con lamiera di acciaio corten a forte spessore. Come è stato per le silhouette del primo lotto anche quelle del secondo, nell'ottica di sottolineare gli elementi maggiormente significativi e simbolici, in alcuni casi saranno arricchite da elementi scultorei modellati a mano in cotto refrattario. Ciascuna installazione costituirà una stazione del racconto e, attraverso una breve didascalia, suggerirà al visitatore in modo evocativo, ma storicamente esatto e puntuale, l'episodio narrato. Si consentirà a quanti visiteranno l'Altopiano di prendere coscienza delle vicende verificatesi all'epoca quando solo poche centinaia di metri di terra separavano il fronte italiano da quello austroungarico, diversificando l'offerta turistico culturale legata al Forte Lusérn rispetto a quanto possibile fruire visitando le altre fortificazioni dell'altopiano.

# MAGGIO 2015 – I DIECI GIORNI DEL CENTENARIO

Programma di eventi, a cavallo del 24 maggio, data che ricorda l'entrata in guerra dell'Italia a fianco delle potenze dell'Intesa. Propone dei **momenti commemorativi**, affinché si faccia memoria di un evento che cento anni fa sconvolse la vita degli Altipiani.

## VENERDÌ 22/05

Folgaria, sala APT, ore 21.00

- Illustrazione storica: **Ai miei popoli! Il re d'Italia mi ha dichiarato guerra...**
- Presentazione delle località e del programma dei Dieci giorni del Centenario

## SABATO 22/05

### LA GUERRA DEI FORTI

Mattino

- **Passeggiata e visita guidata al Forte Belvedere Gschwent**
- Ritrovo ore 10.00 al parcheggio, avvicinamento al forte con guida. Ingresso e visita guidata

Pranzo a Lavarone

Pomeriggio

- **Passeggiata guidata al Comando di Virti e alla Stazione di collegamento ottico di Monte Rust.** Ritrovo ore 14.00 al parcheggio di Virti
- **Degustazione** formaggio Vézzena & Miele

Quota di partecipazione all'intera giornata € 40,00 comprensiva di visita guidata al Forte Belvedere, pranzo al ristorante, escursione guidata alla stazione di collegamento ottico di Monte Rust e al Comando di Virti e degustazione di formaggio Vézzena & miele. Spostamento con mezzi propri. Iscrizioni obbligatorie presso gli uffici APT entro le ore 12.00 di venerdì 22 maggio.

Sera, Folgaria, Cinema Paradiso, ore 21.00

- **Proiezione del film: Torneranno i prati**, di E. Olmi. Ingresso € 5,00

### IL PRIMO COLPO DI CANNONE

**Escursione in notturna al Forte italiano di Cima Verena da dove la notte del 24 maggio 1915 fu sparato il primo colpo di cannone;** l'escursione, impegnativa, si conclude a notte fonda; accompagnamento delle guide alpine. Quota di partecipazione € 15,00. Ritrovo ore 00.00 a Folgaria, parcheggio Vigili del Fuoco; ore 00.30 a Lavarone Gionghi, davanti Municipio. Trasferimento con mezzi propri fino a Roana – Verenetta (1 ora). Iscrizione obbligatoria c/o uffici APT entro le ore 18.00 di venerdì 22 maggio.

## DOMENICA 24/05

### BOMBE SU LUSERNA

Mattino

- A Luserna: ore 10.00, in piazza, S. Messa e **Cerimonia commemorativa del bombardamento del 25 maggio 1915**
- ore 11.30 - **Visita al Centro Documentazione di Luserna e alle mostre**

MERCLEDÌ  
27/05*Pranzo a Luserna*

Pomeriggio, ore 14.00, dal centro di Luserna

- **Passeggiata guidata lungo il percorso Dalle Storie alla Storia** fino al Forte Lusérn e rientro via Rifugio Malga Campo. Con Accompagnatore di territorio ed esperto
- **Sosta caffè e dolce** al rifugio Malga Campo

Quota di partecipazione all'intera giornata € 40,00 comprensiva di visita alle mostre del Centro Documentazione, pranzo al ristorante, escursione guidata sul percorso *Dalle Storie alla Storia*, coffe-break e dolce al rifugio Malga Campo. Spostamento con mezzi propri. Iscrizioni obbligatorie presso gli uffici APT entro le ore 12.00 di sabato 23 maggio.

**PARTIMMO PROFUGHI**

Mattino

- **Così partirono:** escursione accompagnata, da Folgaria e Calliano, rifacendo a 100 anni di distanza il tragitto dei profughi, dall'altopiano alla stazione ferroviaria. Ritrovo ore 9.00, a Folgaria, parcheggio a gradoni Vigili del Fuoco.
- Lungo il percorso sosta e piccola **degustazione di prodotti biologici presso l'Azienda agricola La Fonte**

*Pranzo al sacco nell'area di Castel Pietra*

Pomeriggio, ore 14.00, da Calliano

- **Rientro a Folgaria, attraverso la valle del Rio Cavallo**, seguendo il **percorso delle teleferiche**. Impegnativo. In alternativa rientro in pullman di linea.

Quota di partecipazione all'intera giornata € 20,00 comprensiva dell'accompagnamento guida e della degustazione di prodotti biologici. Iscrizioni obbligatorie presso gli uffici APT entro le ore 12.00 di martedì 26 maggio.

Sera, Lavarone, sala biblioteca, ore 21.00

- **Presentazione del libro: Cronache della Guerra 1914 - 1918.** La testimonianza dei parroci di Lavarone.

GIOVEDÌ  
28/05**SUI FORTI ITALIANI**

Mattino

- Escursione e **visita guidata al Forte italiano di Campolongo**  
Partenza ore 9.00 da Folgaria, parcheggio a gradoni Vigili del Fuoco; ore 9.30 da Lavarone Gionghi, davanti al Municipio; arrivo in località Verenetta alle ore 10.30 circa. Ore 11.30 visita al forte.

*Pranzo al sacco*

Pomeriggio

- Ore 13.00 trasferimento e **visita al Forte italiano di Punta Corbin**
- Sulla via del ritorno **sosta caffè e dolce a Malga Millegrobbe**

Quota di partecipazione all'intera giornata € 25,00 comprensiva dell'accompagnamento guida, l'ingresso a Forte Punta Corbin e della pausa caffè con dolce. Iscrizioni obbligatorie presso gli uffici APT entro le ore 12.00 di mercoledì 27 maggio. Trasferimenti con mezzi propri.

Sera, Lavarone, Centro congressi, ore 21.00

- **La memoria tramandata**, presentazione e proiezione del cortometraggio realizzato dagli alunni di terza media dell'Istituto Comprensivo di Folgaria, Lavarone, Luserna. Ingresso libero

VENERDÌ  
29/05**A MONTE MAGGIO, CONFINE DI GUERRA**

Mattino

- **Escursione guidata sulla cima del Monte Maggio**, confine austro-italiano. Ritrovo ore 8.30 al crocicchio dei Camini a Passo Coe. Salita a monte Maggio e rientro per ore 13.00, media difficoltà

*Pranzo a Passo Coe*

Pomeriggio

- Passeggiata e **visita al Forte Sommo alto e ai camminamenti sotterranei fino al Fortino di Val Orsara**
- **Sosta caffè e dolce** al Rifugio Stella d'Italia

Quota di partecipazione all'intera giornata € 40,00 comprensiva delle escursioni guidate, del pranzo a Passo Coe e della pausa caffè e dolce al rifugio Stella d'Italia. Iscrizioni obbligatorie presso gli uffici APT entro le ore 12.00 di giovedì 28 maggio.

Sera, Lavarone, Centro congressi, ore 21.00

- Spettacolo teatrale: **La guerra in casa**, a cura della Compagnia Teatrincorso. Ingresso libero

SABATO  
30/05**LA GUERRA DEI FORTI**

Mattino

- **Passeggiata guidata al Comando di Virti e alla Stazione di collegamento ottico di Monte Rust.** Ritrovo ore 9.30 al parcheggio di Virti

*Pranzo a Lavarone a tariffa convenzionata*

Pomeriggio

- **Passeggiata e visita guidata al Forte Belvedere Gschwent.** Ritrovo ore 14.00 al parcheggio, avvicinamento al forte con guida. Ingresso e visita guidata
- **Degustazione** formaggio Vézzena & Miele

Quota di partecipazione all'intera giornata € 40,00 comprensiva di visita guidata al Forte Belvedere, pranzo al ristorante, escursione guidata alla stazione di collegamento ottico di Monte Rust e al Comando di Virti e degustazione di formaggio Vézzena & miele. Spostamento con mezzi propri. Iscrizioni obbligatorie presso gli uffici APT entro le ore 12.00 di venerdì 29 maggio.

Sera, Folgaria, Cinema Paradiso

- Film: **Giovani aquile**, ingresso € 5,00

DOMENICA  
31/05**NELLA FORRA DEL LUPO - WOLFSSCHLUCHT**

Mattino, ore 8.45, ritrovo parcheggio Cogola di Serrada

- Escursione accompagnata lungo la trincea della **Forra del Lupo fino al Forte Dosso delle Somme**, percorso mediamente impegnativo, 4,8 km, dislivello 460 m

*Pranzo al rifugio Baita Tonda*

Pomeriggio

- Rientro a Serrada
- **Sosta caffè e dolce** al ristorante La Cogola

Quota di partecipazione all'intera giornata € 40,00 comprensiva dell'escursione accompagnata, pranzo al rifugio e sosta caffè e dolce. Iscrizioni obbligatorie presso gli uffici APT entro le ore 12.00 di sabato 30 maggio.

LUNEDÌ  
1/06

## TRA FORTI AUSTRIACI E ITALIANI

Mattino, Folgaria, ore 8.45, ritrovo al parcheggio a gradoni dei Vigili del Fuoco

- **Visita guidata a Forte Cherle e alla Scala dell'Imperatore**
- **Giro dei Fiorentini fino al valico di Valbona**
- **Passeggiata al Forte Italiano di Campomolon.** Con guida alpina ed esperto.

Pranzo a Passo Coe

Pomeriggio, ore 14.00

- **Visita guidata a Base Tuono**
- **Pausa caffè e dolce** all'Osteria Coe

Sera, Folgaria, sala APT

- **Proiezione del cortometraggio: 1914 - Altipiani cimbri.** Ingresso libero

Quota di partecipazione all'intera giornata € **40,00** comprensiva dell'escursione guidata, a Forte Cherle e al Forte Campomolon, il pranzo al rifugio, la visita a Base Tuono e la pausa caffè e dolce. Iscrizioni obbligatorie presso gli uffici APT entro le ore 12.00 di domenica 31 maggio.

MARTEDÌ  
2/06

## DALLE STORIE ALLA STORIA

Mattino, ritrovo in piazza di Luserna, ore 10.00

- **Passeggiata guidata lungo il percorso Dalle Storie alla Storia fino al Forte Lusérn e rientro via Rifugio Malga Campo**

Pranzo al rifugio Malga Campo

Pomeriggio, ore 14.30

- **Visita al Centro Documentazione di Luserna e alle mostre**

Quota di partecipazione all'intera giornata € **35,00** comprensiva dell'escursione guidata al Forte Lusérn, il pranzo al rifugio e la visita al Centro Documentazione. Iscrizioni obbligatorie presso gli uffici APT entro le ore 12.00 di lunedì 1 giugno.



Dall'alto in senso orario: Forte Belvedere, Forra del Lupo, Forte Dosso delle Somme, Percorso "dalle Storie alla Storia", Forte Sommo Alto, Forte Campomolon



## Servizi

**SERVIZIO SANITARIO ALBERGHIERO**, accesso attraverso le liste UVM, ma anche attraverso una graduatoria interna riservata agli abitanti della Magnifica Comunità degli Altipiani.

**SERVIZIO DI PASTI A DOMICILIO**, portiamo in tutta la comunità degli Altipiani, un pasto completo e caldo direttamente fornito dalla nostra cucina.

**FISIOTERAPIA PER ESTERNI**, con tariffe vantaggiose e in convenzione con l'Azienda Sanitaria.

**CENTRO DIURNO**, diamo la possibilità di accogliere i vostri cari durante il giorno, anche a fasce orarie, veniamo a prenderli a casa e possono godere dei nostri servizi di animazione, pasto, fisioterapia, coinvolgimento nelle attività interne.

**BAGNO ASSISTITO**, diamo la possibilità agli anziani che a casa hanno difficoltà, di poter effettuare un bagno assistito con macchinari e attrezzature d'avanguardia.

**ALLOGGI PROTETTI**, Casa Laner ha a disposizione numerosi alloggi protetti che possono essere utilizzati da persone che necessitano una sistemazione, comoda, pratica e in centro paese.

**Per ogni richiesta e necessità, potete rivolgervi al nostro personale**

AZIENDA PUBBLICA PER I SERVIZI ALLA PERSONA **Casa Laner**

Via Papa Giovanni XXIII, 1 – 38064 Folgaria (TN)

Tel. 0464 721174 – Fax 0464 723442

amministrazione@casalaner.it – www.casalaner.it





# RIFERIMENTI UTILI

## SEGRETERIA

Loc. Gionghi, 107 – 38046 Lavarone  
Tel. 0464 784170 / Fax 0464 780899  
www.altipianicimbri.tn.it  
segreteria@comunita.altipianicimbri.tn.it  
Pec comunita@pec.comunita.altipianicimbri.tn.it



Magnifica Comunità degli Altipiani Cimbri



@AltipianiCimbri



Magnifica Comunità degli Altipiani Cimbri

## ORARIO APERTURA SEDE

Lunedì	9.00 - 12.00	
Martedì	9.00 - 12.00	
Mercoledì	9.00 - 12.00	13.30 - 16.30
Giovedì	9.00 - 12.00	
Venerdì	9.00 - 12.00	

## PRESIDENTE

**Michael Rech**

Cellulare di servizio: 366 5743280  
presidente@comunita.altipianicimbri.tn.it  
Orario di ricevimento al pubblico:  
martedì dalle 7.00 alle 9.00 previo appuntamento  
giovedì dalle 17.00 alle 19.00 previo appuntamento

## VICEPRESIDENTE E ASSESSORE ALL'ARTIGIANATO E ALL'EDILIZIA

**Mario Nicolussi Zom**

Cellulare di servizio: 366 5743283  
ass.lavoripubblici@comunita.altipianicimbri.tn.it  
Orario di ricevimento al pubblico:  
mercoledì dalle 18.00 alle 19.00 previo appuntamento

## ASSESSORE ALLE POLITICHE SOCIALI

**Maria Pace**

Cellulare di servizio: 366 5743268  
ass.socioassistenziale@comunita.altipianicimbri.tn.it  
Orario di ricevimento al pubblico: previo appuntamento

## ASSESSORE ALL'AMBIENTE

**Emiliano Marzari**

Cellulare di servizio: 366 5743266  
ass.ambiente@comunita.altipianicimbri.tn.it  
Orario di ricevimento al pubblico:  
lunedì dalle 18.00 alle 19.00 previo appuntamento

## COMMISSIONE PER LA PIANIFICAZIONE TERRITORIALE E DEL PAESAGGIO CPC

**Daniele Leoni**

Orario di ricevimento al pubblico:  
mercoledì 9.00 - 12.00 / 13.30 - 16.30  
cpc@comunita.altipianicimbri.tn.it

## SERVIZI SOCIO ASSISTENZIALI

Referente amministrativo: **Eleonora Tezzele**  
eleonora.tezzele@comunita.altipianicimbri.tn.it

## Assistenti sociali: Sara Civettini e Serena Tamanini

sociale@comunita.altipianicimbri.tn.it  
sara.civettini@comunita.altipianicimbri.tn.it  
serena.tamanini@comunita.altipianicimbri.tn.it

## Recapiti delle Assistenti sociali

Folgaria - Sara Civettini: 2° e 4° mercoledì del mese presso gli Ambulatori a piano terra - Orario 9.30 - 10.30  
Lavarone - Serena Tamanini: 1° e 3° mercoledì del mese presso la sede della Comunità - Orario 10.30 - 11.30  
Luserna - Serena Tamanini: 3° giovedì del mese presso la "Haus von Lusernar" Via Mazzini, 7 - Orario 10.30 - 11.30

## Assistenti domiciliari

**Loreta Bertoldi**  
**Loreta Corradi**  
**Miriam Folgarait**  
**Donatella Pergher** (in convenzione con Casa Laner)  
**Milena Reso**  
**Elena Tezzele**

## SERVIZI DI ASSISTENZA SCOLASTICA, EDILIZIA PUBBLICA E AGEVOLATA, RAGIONERIA, SEGRETERIA GENERALE

Referente: **Giovanna Furlan**  
segreteria@comunita.altipianicimbri.tn.it

## PIANO GIOVANI DI ZONA, DISTRETTO FAMIGLIA E PROGETTI IN GENERALE

Referente: **Martina Marzari**  
martina.marzari@comunita.altipianicimbri.tn.it

## ICT, GESTIONI ASSOCIATE, PORTALE DI COMUNITÀ E TRASPARENZA

Referente: **Sara Benedetti**  
ict@comunita.altipianicimbri.tn.it

## REFERENTE TECNICO ORGANIZZATIVO

### PIANO GIOVANI ZONA

**Stefania Schir**  
giovani@comunita.altipianicimbri.tn.it

## SPORTELLO LINGUISTICO MINORANZA CIBRA

Referenti: **Maria Luisa Nicolussi Golo e Manuela Rattin**  
sportellocimbro@comunita.altipianicimbri.tn.it

## SPORTELLO PERIFERICO PROVINCIA AUTONOMA DI TRENTO

Ogni 2° e 4° mercoledì del mese dalle 9 alle 12.15 e dalle 14.00 alle 16.00, previo appuntamento al numero di telefono 0464 493118  
Referenti: **Meris Cipriani e Marco Boni**  
meris.cipriani@provincia.tn.it – marco.boni@provincia.tn.it

## MENSE SCOLASTICHE RISTO3

Referenti: **Carla de Rold e Silvano Gasperi**